

山形県旅券統計

2020年

(令和2年)

山形県みらい企画創造部

国際人材活躍・コンベンション誘致推進課

◆ 旅券取扱窓口

- ・ **山形県パスポートセンター**
霞城セントラル2階
TEL 023-647-2566
- ・ **村山総合支庁西村山総務課**
旅券事務室
村山総合支庁西村山地域振興局1階
TEL 0237-86-8197
- ・ **村山総合支庁北村山総務課**
旅券事務室
村山総合支庁北村山地域振興局1階
TEL 0237-47-8607
- ・ **最上総合支庁総務企画部総務課**
旅券事務室
最上総合支庁1階
TEL 0233-29-1218
- ・ **置賜総合支庁総務企画部総務課**
旅券事務室
置賜総合支庁1階
TEL 0238-26-6001
- ・ **置賜総合支庁西置賜総務課**
旅券事務室
置賜総合支庁西置賜地域振興局1階
TEL 0238-88-8202
- ・ **庄内総合支庁総務企画部総務課**
旅券事務室
庄内総合支庁1階
TEL 0235-66-5408
- ・ **鶴岡市役所本所市民課**
鶴岡市役所本所1階
TEL 0235-25-2111(内線140)
- ・ **酒田市役所市民課**
酒田市役所1階
TEL 0234-26-5723
- ・ **天童市役所市民課**
天童市役所1階
TEL 023-654-1111(内線717)

目 次

I 令和2年 山形県の一般旅券申請等の概況	1～2
-----------------------	-----

II 旅券統計

1 旅券申請件数

(1) 申請件数の推移 年次別申請件数(暦年)	3
(2) 月別・効力別 申請件数	4
(3) 月別・窓口別 申請件数	5
(4) 窓口別 申請件数の推移	6
(5) 市町村別・効力別 申請件数	7

2 旅券発行件数

(1) 月別・効力別 発行件数	8
(2) 月別・男女別・年齢別 発行件数	8
(3) 男女別・年齢別発行件数の推移	9

3 旅券交付件数

(1) 月別・効力別 交付件数	10
(2) 月別未交付失効数	10
(3) 有効旅券数(12月末現在)の推移	10

参考資料

1 全国の旅券発行状況	11
2 旅券関係年表	12～13

I 令和2年 山形県の一般旅券申請等の概況

1 旅券申請の状況

本県における令和2年の一般旅券申請件数は4,460件で、前年に比べ15,197件(77.3%)の減で、平成7年以降最低となった。(Ⅱ1(1)参照)

(1) 月別・効力別申請件数

月別では、1月は例年ベースだったが、新型コロナウイルス感染拡大に伴い申請数は減少し、5月以降は前年の1割弱程度で推移している。

効力別では、新規申請件数のうち5年旅券は1,711件、10年旅券が2,644件となっており、10年旅券が933件多くなっている。

記載事項変更は93件、査証欄の増補は12件であった。(Ⅱ1(2)参照)

平成30年10月から始まったダウンロード申請書を用いての申請は、総数1,021件で、そのうち5年旅券は346件、10年旅券が657件となっている。

(2) 窓口別申請件数

窓口別では、パスポートセンターが2,118件で全体(4,460件)の47.5%を占め、次いで、置賜総合支庁499件(11.2%)、鶴岡市410件(9.2%)、酒田市308件(6.9%)、村山総合支庁北庁舎265件(5.9%)、天童市、村山総合支庁西庁舎、最上総合支庁、置賜総合支庁西庁舎、庄内総合支庁の順となっている。(Ⅱ1(3)参照)

(3) 市町村別申請件数

市町村別では、山形市が1,305件で全体の29.3%(前年比0.7ポイント増)を占め、次いで鶴岡市413件(9.3%)、天童市395件(8.9%)、米沢市325件(7.3%)、酒田市316件(7.1%)、となっている。

2 旅券発行(作成)の状況

本県における一般旅券発行件数は、4,584件で、前年に比べ15,032件(76.6%)減少した。(Ⅱ2(1)参照)

(1) 月別・効力別発行件数

月別では、1月は例年ベースであったが、新型コロナウイルス感染拡大に伴い2月より減少し、5月以降は100件台で推移したが、12月には100件を下回った。

効力別では、高校生による修学旅行に参加するための旅券の申請がなかったため、例年のような5年旅券の6月～8月の発行件数増は見られなかった。

(2) 男女別・年齢別発行件数

男女別では、男性が2,393件(構成比52.2%)、女性が2,191件(同47.8%)となっており、男性の占める割合がやや高い。(Ⅱ2(2)参照)

年齢別でみると、20歳代(構成比22.3%)、60歳代(同14.0%)、50歳代(同13.5%)、30歳代(同13.1%)、12～19歳(同12.4%)、40歳代(同12.3%)となっている。(Ⅱ2(3)参照)

全国の発行状況から見ると、本県は日本人人口千人あたり4.3冊/年の発行となり、全国で43位となっている。(参考資料1参照)

3 旅券交付の状況

(1) 月別・効力別交付件数

月別では、新型コロナウイルス感染拡大により、1月(1,593件)、2月(1,134件)は1,000件を超えていたが、6月以降は100件台となっている。(Ⅱ3(1)参照)

効力別では、新規交付件数のうち10年旅券は2,930件、5年旅券(12歳以上)が1,784件、5年旅券(12歳未満)が244件となっている。例年は7月～8月に5年旅券(12歳以上)の交付が多くなっているが、令和2年は高校生による修学旅行に参加するための旅券の申請・発行がなかったため、交付件数増は見られなかった。

記載事項変更は109件、査証欄の増補は12件であった。

(2) 未交付失効件数

発行日から6箇月以内に申請者が旅券を受領しないために失効(未交付失効)した旅券は31件となっている。

(3) 12月末有効旅券数の推移

県内で交付された旅券のうち令和2年12月末現在で有効な旅券数は、5年旅券が38,318件(前年比6,571件減)、10年旅券が81,127件(前年比7,552件減)の計119,445件(前年比14,123件(10.6%)の減)となっている。

(留 意 事 項)

1 申請件数

一般旅券発給(限定旅券(旅券法第13条、有効期間5年未満の震災特例旅券(震災特例旅券の有効期間5年は5年旅券に算入))含む)、渡航先追加、記載事項変更(平成26年3月20日から。それまでは記載事項訂正)、査証欄増補の申請件数。

(月毎に外務省が集計。市町村比較が可能。紛失届と返納申出は除く。)

2 発行件数

一般旅券(限定旅券含む)を発行(作成)した件数。外務省が使用する統計。(月毎に都道府県年齢別概数を外務省が集計。確定数は年毎に外務省が公表。都道府県等の比較が可能。)

3 交付件数

手数料収入が伴う一般旅券(限定旅券含む)、記載事項訂正・変更、渡航先追加、査証欄増補した旅券を申請者に交付した件数。(各旅券事務所が毎月集計)

申請者が旅券発行後6箇月経過しても旅券を受取りに来ない場合、当該旅券は失効(未交付失効)する。

Ⅱ 旅券統計

1 旅券申請件数

(1) 申請件数の推移 年次別申請件数(暦年)

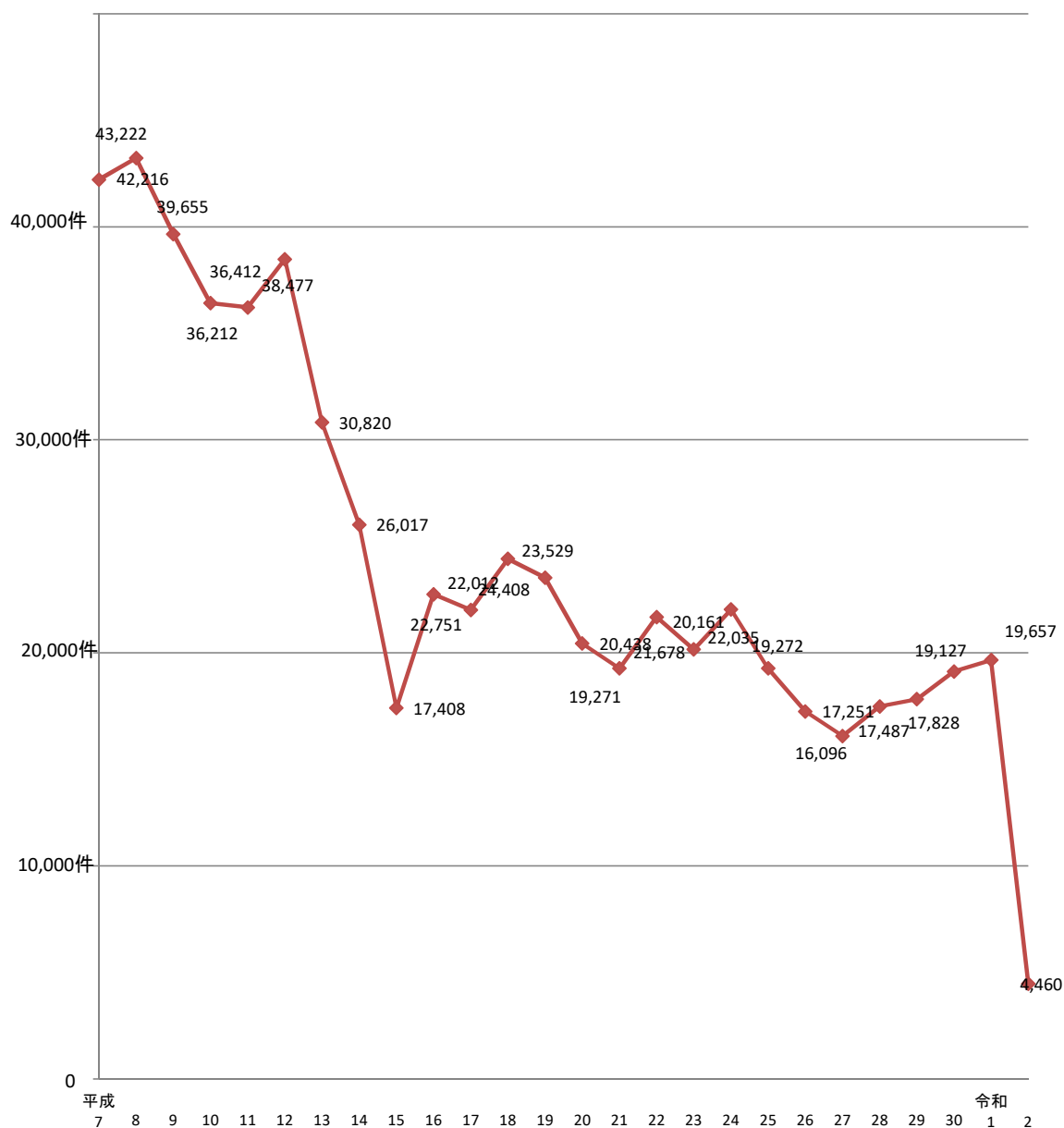

(2) 月別・効力別申請件数

月 別		R2年 1月	2月	3月	4月	5月	6月	7月	8月	9月	10月	11月	12月	計	内ダウン ロード 申請書
新 規 限 定	5 年	709	402	253	96	42	29	45	27	20	38	26	24	1,711	346
	10 年	859	496	323	260	75	104	95	83	99	99	80	71	2,644	657
	限 定													0	
	小 計	1,568	898	576	356	117	133	140	110	119	137	106	95	4,355	1,003
渡航先追加														0	0
記載事項変更		20	17	16	6	5	5	4	6	4	3	4	3	93	15
査証欄増補		6	1	1	1		2				1			12	3
合 計		1,594	916	593	363	122	140	144	116	123	141	110	98	4,460	1,021
内ダウンロード申請書		414	230	111	31	25	33	36	28	25	34	32	22	1,021	

月別・効力別新規旅券申請件数

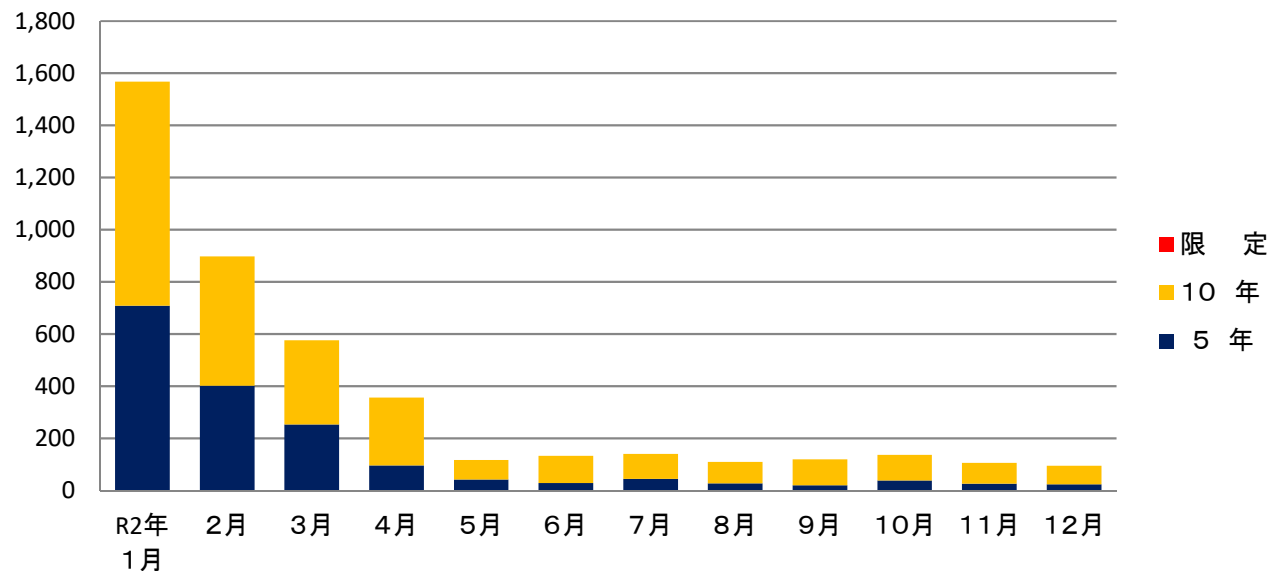

(3) 月別・窓口別 申請件数

旅券事務所等名	区分	R2年 1月	2月	3月	4月	5月	6月	7月	8月	9月	10月	11月	12月	合計	
パスポート センター	10年旅券	405	218	172	204	33	41	39	27	43	45	31	23	1,281	
	5年旅券	300	178	122	69	29	7	18	8	7	19	11	11	779	
	記載事項変更	13	10	9	4	5	3	2	2	3	1	1		53	
	査証欄の増補	5	0												5
	小計	723	406	303	277	67	51	59	37	53	65	43	34	2,118	
村山総合支庁 西庁舎	10年旅券	35	24	21	5	6	5	5	7	4	4	1	5	122	
	5年旅券	33	14	17	4		2	1	2	1	1	3		78	
	記載事項変更	0	0									1	1	2	
	査証欄の増補	0	0	1			1							2	
	小計	68	38	39	9	6	8	6	9	5	5	5	6	204	
村山総合支庁 北庁舎	10年旅券	43	38	15	6	3	13	4	7	6	9	2	3	149	
	5年旅券	51	25	19	5			1	3	1	5	1	1	112	
	記載事項変更	2	1					1						4	
	査証欄の増補		0											0	
	小計	96	64	34	11	3	14	5	10	7	14	3	4	265	
最上総合支庁	10年旅券	21	28	7	4	4	4	4	1	4	3	7	4	91	
	5年旅券	21	10	12	1		4	1	3					52	
	記載事項変更		1	1										2	
	査証欄の増補		0											0	
	小計	42	39	20	5	4	8	5	4	4	3	7	4	145	
置賜総合支庁	10年旅券	94	75	39	8	8	15	6	12	11	10	12	12	302	
	5年旅券	86	38	21	2	5	5	6	3	8	4	5	6	189	
	記載事項変更	2	1	1	1								1	6	
	査証欄の増補		0				1				1			2	
	小計	182	114	61	11	13	21	12	15	19	15	17	19	499	
置賜総合支庁 西庁舎	10年旅券	37	16	2	3	1	3	3	2	2	3			72	
	5年旅券	39	15	4	1	1	1	3			4	1	1	70	
	記載事項変更		1											1	
	査証欄の増補		0											0	
	小計	76	32	6	4	2	4	6	2	2	7	1	1	143	
庄内総合支庁	10年旅券	29	16	7	3	1	1	3	5	1	2	4		72	
	5年旅券	28	18	4	2				1		1			54	
	記載事項変更		1	1					1	1	1			5	
	査証欄の増補		1											1	
	小計	57	36	12	5	1	1	4	7	1	4	4	0	132	
鶴岡市役所 計	10年旅券	99	33	20	9	13	12	18	8	13	11	15	8	259	
	5年旅券	56	34	24	4	3	4	3	3	3	3	3	1	141	
	記載事項変更	1	1		1					2	1	1	1	8	
	査証欄の増補	1	0		1									2	
	小計	157	68	44	15	16	16	21	13	17	14	19	10	410	
酒田市役所 市民課	10年旅券	56	23	17	11	5	5	10	10	9	9	2	6	163	
	5年旅券	56	44	13	4	4	4	6	1		1		4	137	
	記載事項変更	2	1	3			1		1					8	
	査証欄の増補		0											0	
	小計	114	68	33	15	9	10	16	12	9	10	2	10	308	
天童市役所 市民課	10年旅券	40	25	23	7	1	5	3	4	6	3	6	10	133	
	5年旅券	39	26	17	4		2	6	3			2		99	
	記載事項変更	0	0	1				1			1	1		4	
	査証欄の増補	0	0											0	
	小計	79	51	41	11	1	7	10	7	6	4	9	10	236	
県 計	10年旅券	859	496	323	260	75	104	95	83	99	99	80	71	2,644	
	5年旅券	709	402	253	96	42	29	45	27	20	38	26	24	1,711	
	記載事項変更	20	17	16	6	5	5	4	6	4	3	4	3	93	
	査証欄の増補	6	1	1	1	0	2	0	0	0	1	0	0	12	
合計		1,594	916	593	363	122	140	144	116	123	141	110	98	4,460	

(4) 窓口別申請件数の推移

	13年	14年	15年	16年	17年	18年	19年	20年	21年	22年	23年	24年	25年	26年	27年	28年	29年	30年	R1年	R2年
センター	12,825	11,697	7,773	10,296	10,364	11,320	10,761	9,403	8,958	9,764	8,962	9,769	8,300	7,384	6,879	7,441	7,685	8,382	8,506	2,118
村山・西	1,816	1,600	924	1,497	1,247	1,384	1,291	1,086	1,048	1,063	858	1,032	767	672	703	764	890	929	1,020	204
村山・北	1,757	1,648	1,041	1,343	1,332	1,491	1,400	1,209	1,044	1,244	981	1,305	903	701	687	772	995	1,008	1,093	265
最上	1,714	1,619	952	1,069	1,174	1,116	1,132	978	845	967	883	1,027	883	798	724	703	794	842	863	145
置賜	3,250	2,904	1,970	2,673	2,260	2,726	2,493	2,259	2,037	2,529	2,340	2,561	2,072	2,008	1,780	1,902	1,951	2,064	2,297	499
置賜・西	1,141	969	596	771	809	854	893	658	594	628	726	685	616	522	524	697	522	587	620	143
庄内	8,317	5,580	4,152	5,102	4,826	5,517	5,559	4,323	1,986	729	715	848	744	631	648	722	651	628	646	132
鶴岡									1,321	2,309	2,110	2,228	2,316	2,263	2,074	2,090	2,002	2,180	2,207	410
酒田									921	1,895	2,033	1,979	1,771	1,611	1,562	1,714	1,689	1,778	1,619	308
天童													498	661	515	682	649	729	794	236

注)平成25年以前は、記載事項訂正・変更及び査証欄増補を除き、平成26年以降は、記載事項変更及び査証欄増補を含む。

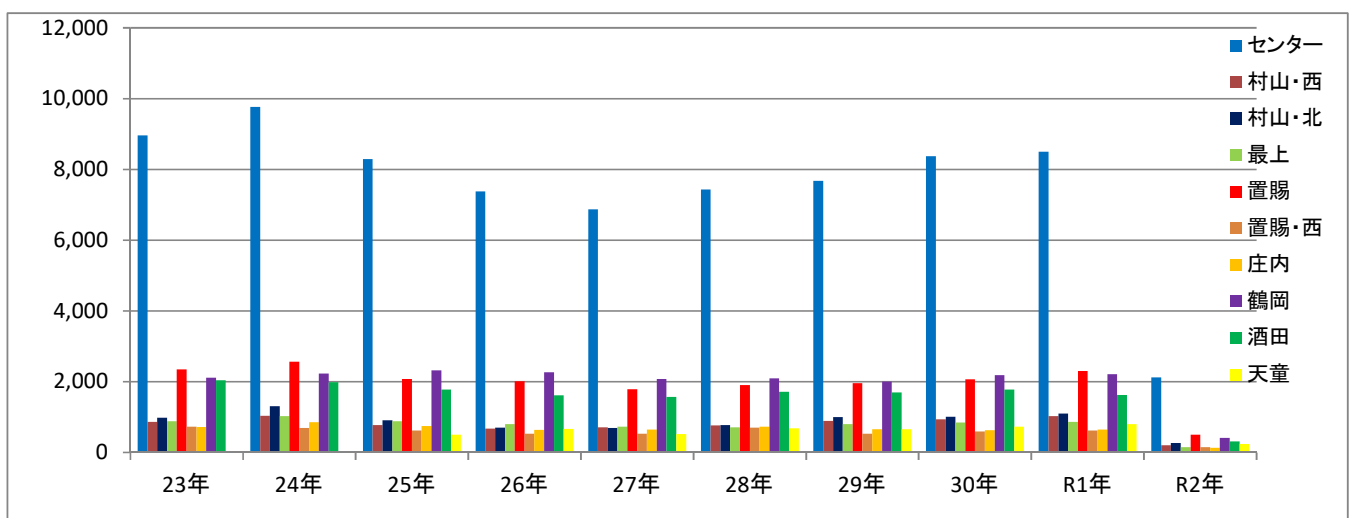
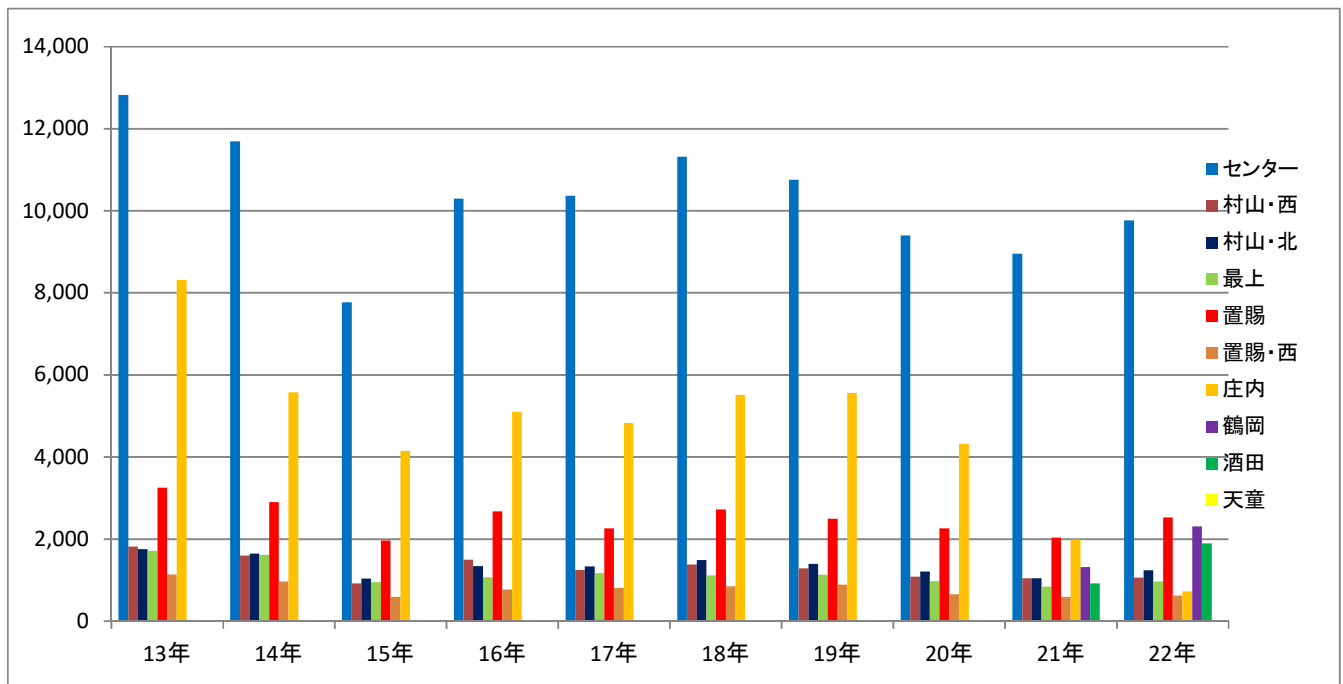

(5)市町村別・効力別 申請件数

市町村名	新規発給					小計	記載 変更	渡航先 追加	査証欄 の増補	(紛失 届出)	R2 合計 (紛失届 を除く)	前年 対比	R1 合計 (紛失届 を除く)
	10年	5年											
		大人	20歳未満	12歳未満	5年計								
山形市	776	264	160	62	486	1,262	41	0	2	8	1,305	23.2%	5,622
米沢市	194	73	37	14	124	318	5	0	2	3	325	22.0%	1,475
鶴岡市	262	85	34	22	141	403	8	0	2	4	413	18.3%	2,251
酒田市	169	83	41	15	139	308	8	0	0	3	316	19.1%	1,656
新庄市	57	20	10	5	35	92	1	0	0	0	93	18.6%	499
寒河江市	126	34	20	8	62	188	2	0	3	1	193	23.9%	806
上山市	72	20	10	11	41	113	1	0	0	2	114	26.8%	425
村山市	53	14	18	4	36	89	0	0	0	0	89	25.2%	353
長井市	34	21	11	6	38	72	0	0	0	0	72	20.3%	355
天童市	245	78	57	8	143	388	6	0	1	2	395	33.5%	1,178
東根市	136	58	62	6	126	262	4	0	0	2	266	28.4%	938
尾花沢市	26	6	5	2	13	39	1	0	0	0	40	19.0%	210
南陽市	74	26	7	5	38	112	5	0	0	2	117	25.4%	461
山辺町	39	16	3	2	21	60	1	0	0	1	61	27.2%	224
中山町	30	13	5	2	20	50	0	0	0	0	50	25.9%	193
河北町	37	5	13	6	24	61	0	0	0	0	61	19.4%	315
西川町	4	4	0	0	4	8	0	0	0	0	8	11.4%	70
朝日町	10	4	8	0	12	22	0	0	0	0	22	21.0%	105
大江町	11	8	2	1	11	22	1	0	0	0	23	23.2%	99
大石田町	23	2	3	1	6	29	0	0	0	0	29	30.9%	94
金山町	8	2	0	1	3	11	0	0	0	0	11	14.3%	77
最上町	7	3	0	1	4	11	0	0	0	0	11	12.8%	86
舟形町	4	4	0	0	4	8	1	0	0	0	9	14.3%	63
真室川町	7	6	2	0	8	15	0	0	0	0	15	19.7%	76
大蔵村	3	0	0	0	0	3	0	0	0	0	3	9.7%	31
鮭川村	3	0	1	0	1	4	0	0	0	0	4	9.3%	43
戸沢村	5	1	1	0	2	7	0	0	0	0	7	20.6%	34
高畠町	41	21	5	5	31	72	0	0	0	1	72	19.9%	362
川西町	28	8	0	4	12	40	0	0	0	0	40	22.2%	180
小国町	15	4	4	2	10	25	0	0	0	0	25	20.7%	121
白鷹町	22	11	3	1	15	37	1	0	0	0	38	18.6%	204
飯豊町	12	6	1	3	10	22	1	0	0	0	23	29.1%	79
三川町	11	0	2	3	5	16	1	0	1	0	18	17.6%	102
庄内町	29	22	3	4	29	58	3	0	0	0	61	19.9%	306
遊佐町	28	6	4	1	11	39	0	0	0	1	39	20.7%	188
その他	43	33	8	5	46	89	2	0	1	0	92	24.5%	376
計	2,644	961	540	210	1,711	4,355	93	0	12	30	4,460	22.7%	19,657

2 旅券発行件数

(1) 月別・効力別 発行件数

月 別	1月	2月	3月	4月	5月	6月	7月	8月	9月	10月	11月	12月	計
5 年	759	432	256	105	45	31	43	28	22	33	28	24	1,806
10 年	903	514	350	277	83	104	96	91	104	99	82	75	2,778
限 定													0
計	1,662	946	606	382	128	135	139	119	126	132	110	99	4,584

「発行件数」：申請に基づいて審査手続きを完了し、一般旅券、限定旅券及び記載事項変更旅券を発行(作成)した件数

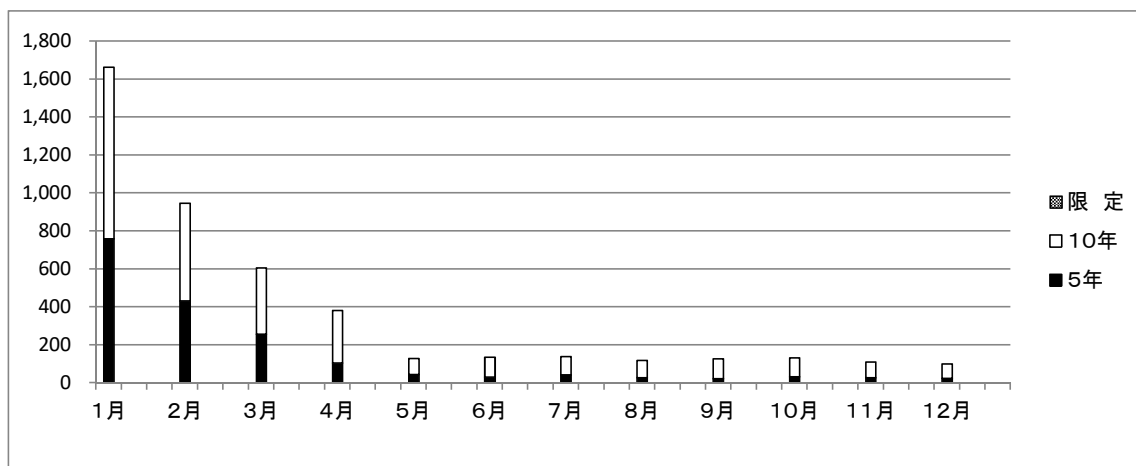

(2) 月別・男女別・年齢別 発行件数

区分	男	女	計	12歳未満	12~19歳	20代	30代	40代	50代	60代	70代	80代以上
1月	808	854	1,662	96	190	378	200	182	204	271	122	19
2月	470	476	946	44	142	217	113	97	143	125	59	6
3月	324	282	606	26	127	153	81	70	82	54	10	3
4月	233	149	382	7	24	140	81	63	38	18	7	4
5月	73	55	128	6	21	21	21	22	12	18	6	1
6月	73	62	135	7	11	20	19	21	17	24	16	0
7月	87	52	139	6	15	14	22	20	20	22	20	0
8月	65	54	119	8	8	20	14	15	22	24	6	2
9月	73	53	126	6	6	18	19	19	20	20	16	2
10月	66	66	132	6	14	15	7	26	23	25	16	0
11月	64	46	110	6	4	8	16	17	24	20	11	4
12月	57	42	99	5	5	16	9	14	14	23	13	0
計	2,393	2,191	4,584	223	567	1,020	602	566	619	644	302	41

(3) 男女別・年齢別発行件数の推移

区分	男	女	計	A	B	C	D	E	F	G	H	I
				12歳未満	12～19歳	20代	30代	40代	50代	60代	70代	80代以上
平成17年	10,910	10,610	21,520	1,251	4,389	5,036	2,727	2,504	2,976	1,793	758	86
平成18年	12,633	11,053	23,686	1,277	4,474	4,801	3,319	2,838	3,793	2,227	851	106
平成19年	12,154	10,806	22,960	1,117	4,239	4,553	3,200	2,677	3,731	2,340	977	126
平成20年	10,715	9,199	19,914	924	4,182	3,825	2,733	2,349	3,061	1,998	748	94
平成21年	9,663	8,992	18,655	948	2,456	3,862	2,648	2,161	3,147	2,427	897	109
平成22年	11,163	10,012	21,175	1,056	3,202	4,194	2,994	2,508	3,461	2,738	911	111
平成23年	10,064	9,579	19,643	1,200	3,270	4,128	2,781	2,251	2,834	2,329	740	110
平成24年	11,442	9,988	21,430	1,085	3,325	4,651	3,300	2,438	3,089	2,622	801	119
平成25年	9,744	9,032	18,776	943	3,768	4,093	2,766	1,837	2,364	2,188	680	137
平成26年	8,827	8,347	17,174	948	3,618	3,604	2,556	1,782	2,114	1,943	516	93
平成27年	8,321	7,641	15,962	889	3,307	3,434	2,287	1,661	1,929	1,886	480	89
平成28年	9,275	8,213	17,488	933	3,210	3,656	2,429	2,007	2,302	2,213	639	99
平成29年	9,363	8,441	17,804	896	3,131	3,697	2,342	2,120	2,346	2,389	742	141
平成30年	9,863	9,203	19,066	935	3,328	3,952	2,474	2,210	2,533	2,548	960	126
令和元年	9,714	9,902	19,616	1,064	3,530	4,091	2,417	2,300	2,490	2,582	1,013	129
令和2年 (割合%)	2,393 52.2%	2,191 47.8%	4,584 —	223 4.9%	567 12.4%	1,020 22.3%	602 13.1%	566 12.3%	619 13.5%	644 14.0%	302 6.6%	41 0.9%

男女別発行割合(令和2年)

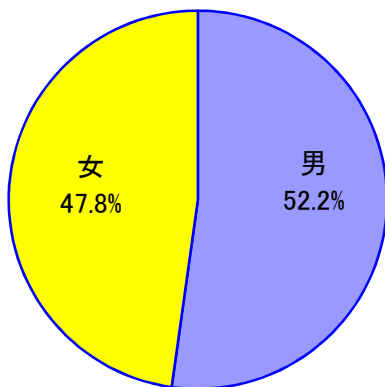

年齢別発行割合(令和2年)

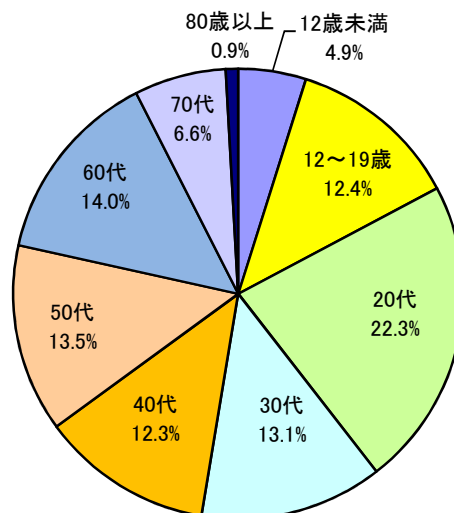

3 旅券交付件数

(1) 月別・効力別交付件数

月 別	2年 1月	2月	3月	4月	5月	6月	7月	8月	9月	10月	11月	12月	計	
新 規	10年	842	595	395	206	219	110	106	107	88	102	80	80	2,930
	5年	645	447	297	114	73	38	38	46	19	14	32	21	1,784
	12歳未満	74	70	27	13	9	8	9	12	6	3	6	7	244
計	1,561	1,112	719	333	301	156	153	165	113	119	118	108	4,958	
限 定	1												1	
小 計	1,562	1,112	719	333	301	156	153	165	113	119	118	108	4,959	
渡航先追加													0	
記載事項変更	27	19	13	10	9	4	6	4	3	3	6	5	109	
査証欄増補	4	3	1		1	2				1			12	
小 計	31	22	14	10	10	6	6	4	3	4	6	5	121	
合 計	1,593	1,134	733	343	311	162	159	169	116	123	124	113	5,080	

(2) 未交付失効数

失効月別	2年 1月	2月	3月	4月	5月	6月	7月	8月	9月	10月	11月	12月	計
(旅券 発行月)	元年 7月	8月	9月	10月	11月	12月	2年 1月	2月	3月	4月	5月	6月	
未交付失効 件数	0	3	1	2	1	6	6	4	4	0	4	0	31

(3) 有効旅券数(12月末現在)の推移

年 別	平成 27年	28年	29年	30年	令和 元年	令和 2年	
有 効 旅 券	10年	93,916	91,615	89,034	88,795	88,679	81,127
	5年	48,956	47,927	45,733	44,698	44,889	38,318
	計	142,872	139,542	134,767	133,493	133,568	119,445

参考資料

1 全国の旅券発行状況

都道府県名	令和元年旅券 発行件数(件)	令和2年旅券 発行件数(件)	対前年伸び率 (%)	R2.10.1 人口 (千人)	人口千人あたり 旅券発行件数	順位 (千人あたり件数)
北海道	119,613	30,570	25.6	5,188	5.9	30
青森県	17,318	4,580	26.4	1,233	3.7	46
岩手県	19,305	4,533	23.5	1,204	3.8	45
宮城県	52,670	13,445	25.5	2,282	5.9	31
秋田県	13,020	2,823	21.7	956	3.0	47
山形県	19,616	4,584	23.4	1,061	4.3	43
福島県	34,314	8,278	24.1	1,820	4.5	40
茨城県	78,271	21,805	27.9	2,808	7.8	17
栃木県	49,042	12,924	26.4	1,896	6.8	23
群馬県	49,251	13,062	26.5	1,885	6.9	22
埼玉県	256,980	73,974	28.8	7,176	10.3	9
千葉県	242,396	74,250	30.6	6,143	12.1	5
東京都	764,687	240,890	31.5	13,526	17.8	1
神奈川県	415,424	132,184	31.8	9,034	14.6	2
新潟県	45,383	10,627	23.4	2,186	4.9	39
富山県	26,774	6,511	24.3	1,018	6.4	27
石川県	34,248	8,534	24.9	1,118	7.6	18
福井県	20,830	5,136	24.7	754	6.8	24
山梨県	22,763	5,711	25.1	796	7.2	21
長野県	52,797	14,736	27.9	2,015	7.3	20
岐阜県	60,812	15,386	25.3	1,929	8.0	16
静岡県	110,853	29,117	26.3	3,550	8.2	14
愛知県	295,374	81,639	27.6	7,298	11.2	6
三重県	53,945	14,679	27.2	1,726	8.5	13
滋賀県	53,728	13,938	25.9	1,385	10.1	10
京都府	106,711	30,960	29.0	2,524	12.3	4
大阪府	374,008	110,991	29.7	8,640	12.8	3
兵庫県	216,532	59,077	27.3	5,373	11.0	7
奈良県	50,292	13,727	27.3	1,314	10.4	8
和歌山県	25,001	5,876	23.5	917	6.4	26
鳥取県	12,098	2,785	23.0	549	5.1	37
島根県	11,484	2,832	24.7	663	4.3	44
岡山県	50,751	13,724	27.0	1,862	7.4	19
広島県	80,492	22,019	27.4	2,750	8.0	15
山口県	30,467	8,433	27.7	1,327	6.4	28
徳島県	16,412	3,946	24.0	714	5.5	34
香川県	24,378	6,080	24.9	939	6.5	25
愛媛県	29,647	7,373	24.9	1,323	5.6	33
高知県	12,980	3,428	26.4	688	5.0	38
福岡県	188,855	46,734	24.7	5,066	9.2	11
佐賀県	21,402	4,696	21.9	805	5.8	32
長崎県	29,577	6,987	23.6	1,303	5.4	36
熊本県	45,392	10,580	23.3	1,723	6.1	29
大分県	26,651	6,128	23.0	1,112	5.5	35
宮崎県	20,633	4,744	23.0	1,063	4.5	41
鹿児島県	29,672	6,956	23.4	1,578	4.4	42
沖縄県	52,441	12,936	24.7	1,448	8.9	12
外務省		0	#DIV/0!			
合計	4,365,290	1,234,928	28.3	123,670	10.0	

(注)人口は、総務省統計人口速報集計結果(令和2年10月1日現在)の「都道府県別人口」から「外国人人口を推計した結果」を差し引いた推計値

2 旅券関係年表

昭和 26 年 11 月 28 日 旅券法制定

- 26. 12. 1 旅券法施行
 - 38. 4. 1 業務渡航の自由化
 - 39. 4. 1 観光渡航の自由化
 - 45. 6. 1 庄内支庁に受付窓口を開設
 - 45. 9. 21 旅券事務委任に係る政令の制定（昭和 45 年 12 月 1 日施行）
 - 45. 12. 1 旅券法改正により数次往復用旅券（5 年間有効）発給開始
 - 47. 5. 15 沖縄返還
 - 47. 9. 29 中国と国交回復
 - 48. 9. 21 北ベトナムと国交回復
 - 50. 3. 1 旅券法施行規則改正による身元確認事務の強化（昭和 50 年 4 月 1 日から代理申請取扱いの厳格化）
 - 50. 4. 1 旅券変造防止対策として旅券面への保護シート添付
 - 52. 12. 19 52 年 9 月のダッカ事件等を契機にハイジャック防止のため旅券発給手続きの規制強化
 - 53. 5. 1 旅券手数料改正約 3.3%増（例…数次旅券 6,000 円→8,000 円、一回旅券 3,000 円→4,000 円）
 - 53. 5. 20 新東京国際空港開港
 - 53. 8. 10 旅券冊子の様式変更（表紙紺色→赤色、ページ数 36→40）
 - 55. 2. 1 一般旅券発給申請書様式改正
 - 57. 4. 1 旅券法施行規則の一部改正により渡航費用の支払い能力立証書類の簡素化
 - 57. 7. 23 旅券法の一部改正により身元確認書類の種類及び代理申請の範囲拡大並びに申請書等の様式改正
 - 58. 3. 7 旅券冊子のページ数削減（ページ数 40→24）
 - 58. 3. 19 渡航先、渡航目的により特に必要とされる書類の一部指定解除
 - 59. 1. 25 一般旅券発給申請書様式の一部改正
 - 59. 12. 26 戸籍法改正（父系主義から両系主義）に伴う氏名のへボン式表記に関する旅券法施行規則の一部改正（昭和 61 年 1 月 1 日から施行）
 - 61. 1. 1 改正旅券法施行規則（昭和 60 年 12 月 4 日）の施行 渡航費用の支払い能力立証書類の簡素化（渡航費用に関する誓約書を立証資料として追加）
 - 61. 1. 10 渡航趣意書の様式改正
 - 61. 4. 16 旅券冊子署名欄を一段書きに改正（昭和 61 年 6 月 1 日から施行）
 - 62. 4. 1 代理申請の範囲拡大（旅行者による代理申請）
- 平成元年 6 月 1 日 旅券手数料分納制実施
- 一回旅券収入印紙 4,000 円→収入印紙 3,200 円と県証紙 800 円
 数次旅券収入印紙 8,000 円→収入印紙 6,500 円と県証紙 1,500 円
- 平成
- 2. 4. 1 改正旅券法（平成元年 4 月）の施行①一般旅券の数次往復旅券化、②有効期間満了時点の明確化、③提出書類の簡素化、④代理申請枠の大幅拡大、⑤記載事項訂正の原則廃止、⑥切替発給の規格化と再発給制度の一部廃止、⑦合冊の廃止
 - 2. 4. 20 最上地方事務所、東南置賜地方事務所に受付窓口開設、県内の受付窓口は 4 か所となる。
 - 3. 4. 1 北朝鮮が外務大臣の指定地域から除外され、数次往復用旅券が「本邦外のすべての地域」となる。
 - 4. 6. 1 西村山地方事務所、北村山地方事務所、西置賜地方事務所に受付窓口開設、県内の受付窓口は 7 か所となる。
 - 4. 8. 1 改正旅券法（平成 4 年 4 月）の施行①切替申請時の戸籍謄（抄）本提出省略②罰金額の改定（最高限度 30 万円）
 - 4. 11. 1 改正旅券法（平成 4 年 4 月 24 日）の施行①手数料改正（数次旅券、収入印紙 6,500

円と県証紙 1,500 円→収入印紙 8,000 円と県証紙 2,000 円②申請書の副は正のコピー可③写真 45mm×35 mmとし提出 1 葉④身元確認書類の拡大⑤記載事項の一部改正(身長削除)⑥併記者の写真の改正⑦MRP 旅券(機械読取り旅券: サイズ縮小 12.5 cm×8.7 cm)の導入

- 5. 6. 1 東南置賜地方事務所で昼時間の受付開始。昼時間受付事務所は 3 か所となる。(本庁、庄内支庁、東南置賜地方事務所)
 - 7. 11. 1 改正旅券法(平成 7 年 3 月 8 日)の施行①10 年旅券の新設(収入印紙 13,000 円と県証紙 2,000 円、表紙えんじ、ページ数 48)、②12 歳未満者への子供旅券制度の新設(収入印紙 3,000 円と県証紙 2,000 円)③子の併記制度の廃止
 - 10. 2. 20 「旅券の日」制定(海外旅券規則制定 120 周年)
 - 10. 4. 1 改正旅券法(平成 10 年 2 月 26 日)の施行①旅券申請に係る押印廃止②申請書類の一通化(新規、訂正、増補の場合: 提出部数 1 枚へ)③申請書様式の一部変更
外務省での光ファイリングシステム稼働(3 月から試験稼働、4 月から本格運用開始)
 - 10. 11. 2 居所申請の全国統一基準による実施(拡大)(従来の一時帰国者、船員に加え、学生、単身赴任者等も一定の条件のもとに居所申請を容認。)
 - 11. 11 新型旅券への切替(マイクロプリント、ステルス印刷等)
 - 12. 4. 1 改正旅券法・旅券法施行規則(平成 11 年 7 月 16 日)の施行(地方分権関連法の施行に伴う改正)改正手数料条例の施行(前述の地方分権推進に伴う旅券法改正により、旅券発給手数料は各県が条例で定めることとなったため)①機関委任事務から法定受託事務への移行②都道府県に対する国の関与③手数料の分納制から標準額方式への移行(手数料額を都道府県条例で定める。)長音表記(OH)の実施
 - 13. 1. 9 パスポートセンターへ移転(県庁旅券事務室廃止)
パスポートセンター窓口開設時間延長(月~木 9:00~18:00(17:00 以降は交付のみ)、金 9:00~17:00。従前は 9:00~17:00。正職員 2 名駐在)
 - 14. 8. 5 渡航先追加、記載事項訂正、査証欄増補の 3 申請について住民基本台帳ネットワークシステムを利用。
 - 15. 4. 1 居所申請を除く全ての旅券申請について住民基本台帳ネットワークシステムを利用。
 - 17. 12. 10 改正旅券法(平成 17 年 6 月 10 日)の施行 罰則の強化
 - 18. 3. 20 改正旅券法(平成 17 年 6 月 10 日)の施行①IC 旅券の導入②失効制度の導入及び再発給制度の廃止③手数料改正(10 年 旅券: 15,000 円→16,000 円、5 年旅券: 10,000 円→11,000 円、12 歳未満: 5,000 円→6,000 円)
 - 19. 4. 1 総合支庁・分庁舎窓口開設時間延長。(平日 9:00~17:00)
 - 19. 11. 4 パスポートセンター日曜日窓口開設。(交付のみ 9:00~17:00)
 - 21. 3. 1 改正旅券法(平成 21 年 2 月 23 日)の施行①葉書の省略(廃止)②身元確認書類の追加(写真付き身体障害者手帳・後期高齢者医療被保険者証)
 - 21. 6. 1 鶴岡市及び酒田市に権限移譲、県内の旅券事務所は 9 箇所となる。
 - 23. 3. 11 東北地方太平洋沖地震発生
 - 23. 6. 8 東日本大震災の被災者に係る一般旅券の発給の特例に関する法律施行(申請期限平成 25 年 3 月末日)
 - 25. 3. 18 新旅券発給管理システム稼働開始
 - 25. 6. 1 天童市に権限移譲し県内の旅券事務所は 10 箇所となる。
 - 26. 3. 20 改正旅券法等(平成 25 年 6 月 28 日)、改正県手数料条例の施行 記載事項変更旅券(手数料 6,000 円)導入(記載事項訂正の廃止)
 - 27. 7. 16 施行規則改正 身元確認書類として「個人番号カード」を追加
 - 27. 11. 27 施行規則改正 ダウンロード方式のための旅券発給申請書様式の追加
 - 28. 1. 4 海外大使館・領事館におけるダウンロード申請書の先行運用開始
 - 29. 9. 1~10. 31 山形県パスポートセンターにおいて、ダウンロード申請書の試験運用実施
 - 30. 10. 1~ 「パスポートダウンロード申請書」の日本国内での受付開始
- 令和
- 2. 2. 4 新型旅券への切替(全ページ異なるデザイン、IC 不正読取防止機能改良)

- 2. 12. 28 施行規則改正 一般旅券発給申請書等から一部押印・署名欄廃止
- 3. 4. 1 施行規則改正 旧姓併記要件緩和及び記載方法変更