

7月27日からの大雨に関する 災害対策本部員会議（第7回）

日時：令和2年8月17日（月）

10：20～

場所：県庁5階 502会議室

次 第

1 開 会

2 挨 拶

3 議 事

（1）7月27日からの大雨に係る被害状況等について

（2）その他

4 閉 会

7 月 27 日からの大雨に係る被害状況等について

※下線部は前回からの変更箇所

I 降水量及び気象警報等の状況

1 主な観測地点における総降水量（7 月 26 日 16 時～7 月 29 日 12 時）

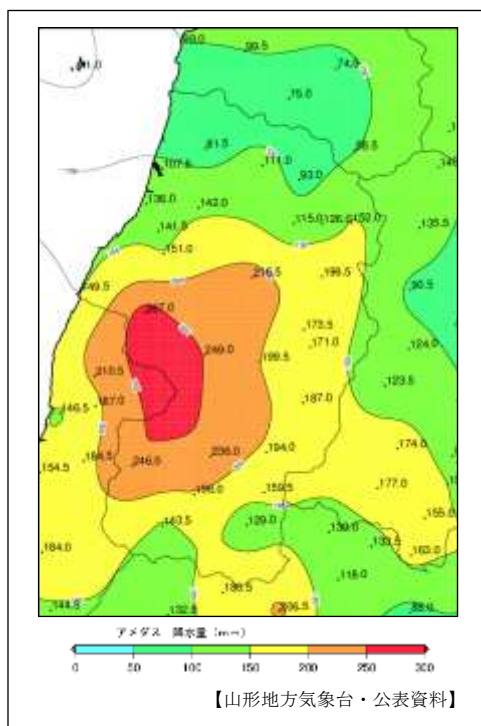

観測地点	降水量(mm)	[参考] 月降水量の平年値 (7 月・(mm))
鶴岡市荒沢	267.0	275.2
西川町大井沢	249.0	251.1
小国町小国	246.0	300.9
長井市長井	236.0	232.4
大蔵村肘折	216.5	210.0
大江町左沢	199.5	175.1
尾花沢市尾花沢	196.5	155.1
山形市山形	187.0	157.0
村山市村山	173.5	145.8
東根市東根	171.0	142.4

2 主な観測地点における日降水量

観測地点	降水量(mm)	月日	観測地点	降水量(mm)	月日
西川町大井沢	215.0(※)	7/28	大江町左沢	175.5	7/28
鶴岡市荒沢	208.5	7/28	上山市中山	166.0	7/28
長井市長井	203.0(※)	7/28	飯豊町高峰	159.5	7/28
小国町小国	188.0	7/28	山形市山形	155.5	7/28
大蔵村肘折	183.5(※)	7/28	東根市東根	148.0(※)	7/28

※は、通年で 1 位の日降水量の記録を更新した観測地点で、このほか村山市村山においても更新

3 最上川における過去最高水位を記録した水位観測地点

観測地点	更新した値		これまでの 1 位の値	
	最高水位 (m)	月日	最高水位 (m)	年
長崎 (中山町)	16.22	7/28	15.80	S42
下野 (河北町)	17.55	7/28	15.94	S42
大石田 (大石田町)	18.58	7/29	16.87	S42
堀内 (舟形町)	8.81	7/29	7.51	S44

4 気象警報等発表状況

(1) 大雨警報

31市町村に7月28日未明から昼過ぎにかけて順次発令。7月29日中にすべて注意報に切替え、解除

(2) 洪水警報

30市町村に7月28日昼前から昼過ぎにかけて順次発令。7月29日までにすべて注意報に切替え、解除

(3) 土砂災害警戒情報

30市町村に7月28日昼前から昼過ぎにかけて順次発令。7月29日までにすべて解除

II 被害状況 (8/16 9:00 現在)

1 人的被害

重傷者 1名

- ・90代女性（酒田市） 避難中に転倒（ひざ下骨折）

2 建物被害（調査継続中）

(1) 住家 26市町村

市町村	全壊	大規模 半壊	半壊	一部 破損 (うち 準半壊)	床上 浸水 (うち 準半壊)	床下 浸水	計	摘 要
山形市					11	18	29	鈴川、滝山、蔵王、金井、本沢、鮎洗、志戸田、長谷堂、蔵王成沢
上山市						7	7	金生、沢丁、仙石、栄町、須田板
天童市					1	2	3	寺津
山辺町					1	13	14	大門、近江、東高楯
中山町					17	104	121	上町、新町、あおば、元町
寒河江市		1			1 (1)	3	5	白岩、慈恩寺、平塩
河北町					60	78	138	押切、杉の下、8区、11区、12区、13区、15区、16区、北口北、改目、下工南、荒小屋
西川町						4	4	海味、入間
朝日町					1	8	9	下芦沢、栄町、松原、新宿、太郎二、松程
大江町			3	3 (1)	17 (10)	10	33	荻野、百目木、鹿子沢、 ^{しかござわ} 左沢、久保、檜山、左沢9区、貫見

村山市		2	11		30 (25)	26	69	長島、大淀、中央二丁目、清水、船橋、小滝、宿、浮沼、本飯田、平野
東根市					4 (1)	20	24	長瀬、小田島
尾花沢市					2	2	4	名木沢、芦沢、荻袋開拓
大石田町					15	80	95	豊田、駒籠、今宿、新町、川端、上宿、下宿、上ノ原、坂ノ上、愛宕町、佐田町
新庄市					5	11	16	本合海、畑
舟形町	1	1				2	4	太折、堀内
大蔵村					9	22	31	肘折、比良・稲沢、烏川、塩、通り、本合海、白須賀、清水1、清水2
戸沢村					1	6	7	蔵岡、角川
長井市				1		2	3	台町、花作町、芦沢
南陽市					4	7	11	金山、太郎、赤湯、荻
高畠町						4	4	高畠、一本柳、根岸、夏刈
川西町						3	3	洲島、下小松、時田
白鷹町					2	19	21	鮎貝、下山、山口、荒砥乙、大瀬、十王、中山、針生、浅立、畔藤
飯豊町						2	2	小白川、添川
鶴岡市					1 (1)	26	27	湯野沢、末広町、旧藤島、旧羽黒、家中新町、鳥居町、切添町
三川町					1	3	4	青山、押切新田
合計	1	4	14	4 (1)	183 (38)	482	688	調査継続中

※住家の被害認定区分・・・全壊：損害割合50%以上、大規模半壊：40%以上50%未満、半壊：20%以上40%未満、準半壊：10%以上20%未満

(2) 非住家 24市町村

市町村	全壊	半壊	一部破損	床上浸水	床下浸水	計	摘要
山形市	1			5	3	9	滝山、金井、蔵王、鈴川、長谷堂
上山市					9	9	新湯、須田板、中山
天童市				10	4	14	寺津、高野辺、山元、蔵増
山辺町				7		7	大門、三河尻、近江
中山町				1	5	6	調査継続中

寒河江市	1			5	3	9	白岩、平塩、松川、高松、幸生、日田
河北町				14	5	19	15区、16区、北口北、押切、谷地工業団地、かすみ町、8区、杉の下
西川町				3		3	入間、大井沢
朝日町	3				7	10	前田沢、杉山、大船木、大滝、助ノ巻、太郎第二
大江町				34		34	百目木、鹿子沢、荻野、久保、小見、左沢9区
村山市				68	20	88	長島、大淀、清水、船橋、中央二丁目、河島字碓、杉島、大久保字寄込、宿、浮沼、本飯田
東根市				42	11	53	長瀬、小田島
尾花沢市					3	3	名木沢
大石田町					68	68	上宿、下宿、上ノ原、坂ノ上、来迎時、今宿、新町、川端、愛宕町、佐田町、豊田、大浦、駒籠、黒滝
新庄市				1	3	4	畑
舟形町				5		5	太折、堀内
大蔵村				5	24	29	肘折、烏川、白須賀、塩、比良・稲沢、清水1、清水2
戸沢村					3	3	蔵岡
長井市					4	4	四ツ谷、寺泉、五十川
南陽市	2		8			10	宮内、櫛塚、太郎、金山、赤湯、荻、二色根
川西町				4	9	13	上小松、洲島、下小松、朴沢、大舟
白鷹町					3	3	佐野原、畔藤
鶴岡市				45		45	湯野沢、切添町、新形町、旧藤島、旧羽黒、鳥居町
三川町					5	5	青山、横山
合計	7		8	438		453	調査継続中

3 孤立集落 (7/30 17:00 で全て解消)

	市町村	発生日時	世帯・人数	原因	解消日時等
1	西川町大井沢	7/28 14:30	84 世帯・187 人	主要地方道大江西川線（大井沢地内）への土砂流入	7/28 22:00
2	西川町姥沢	7/28 15:30	1 事業所・11 人	国道 112 号（志津地内）への土砂崩れ	片側通行
3	西川町軽井沢	7/28 16:30	3 世帯・3 人	県道小山海味線（入間地内）への土砂流入	片側通行
4	西川町志津	7/28 14:00	12 世帯・41 人	国道 112 号（弓張平地内）での路面冠水	7/28 19:00
5	西川町間沢川	7/28 15:00	1 世帯・1 人	町道太郎若山線への土砂流入、倒木	7/30 17:00
6	朝日町雪谷	7/28 18:09	13 世帯・27 人	町道雪谷線（雪谷地内）の冠水	7/29 6:35
7	朝日町立木	7/28 19:03	4 世帯・8 人	県道白滝宮宿線（立木地内）への土砂流入、冠水	7/29 7:30
8	朝日町水本	7/28 18:09	21 世帯・56 人	県道中山三郷寒河江線（大隅～平間）への土砂流入	7/29 夕方
9	朝日町白倉	7/28 19:03	6 世帯・12 人	県道白滝宮宿線への土砂流入、路肩欠損、冠水	7/29 15:00
10	大江町道海	7/28 15:00	4 世帯・6 人	町道沢口勝生線（中沢口～道海間）への土砂流入	7/30 復旧済み
11	大江町古寺	7/28 14:00	1 世帯・1 人	主要地方道大江西川線（田ノ沢～大井沢トンネル）への土砂流入	西川町大井沢へ迂回
12	大江町小清	7/28 15:00	3 世帯・3 人	町道貫見小清線（貫見～小清間）への土砂流入	7/28 復旧済み
13	村山市山の内	7/28 16:50	50 世帯・177 人	主要地方道新庄次年子村山線（山の内地内）の土砂崩れ	7/28 17:45 片側通行 8/6 15:30 規制解除
14	村山市富並	7/28 16:50	1 事業所・13 人	市道の土砂崩れ	7/29 15:45
15	大石田町黒滝	7/28 20:00	81 世帯・89 人	町道黒滝線（横山地内）の法面崩壊及び河川増水による橋の通行止め	7/30 10:00 橋の通行規制解除
16	大蔵村肘折	7/28	199 世帯・533 人	国道 458 号への土砂流入、主要地方道戸沢大蔵線の道路欠壊及び村道の全面通行止め	7/29 9:00

4 避難状況等

(1) 避難勧告等の発令状況

市町村	避難指示			避難勧告			避難準備			避難所開設箇所数	最大避難者数(人)
	時間	世帯数(世帯)	対象者数(人)	時間	世帯数(世帯)	対象者数(人)	時間	世帯数(世帯)	対象者数(人)		
山形市	7/28 16:45	3,999	11,017	7/28 10:40	3,665	12,002				50	840
上山市				7/28 13:25	4,023	10,815				10	314
天童市				7/28 15:30	1,223	3,971	7/28 13:15	1,146	3,059	8	749
山辺町	7/28 12:21	623	1,859	7/28 11:40	2,790	7,819	7/28 12:56	1,913	5,330	7	742
中山町	7/28 17:50	3,718	11,096	7/28 13:45	3,718	11,096	7/28 12:20	754	2,454	6	797
寒河江市	7/28 17:00	4,401	12,528	7/28 14:00	5,160	14,688				15	1,182
河北町	7/28 17:20	6,267	18,124	7/28 12:48	6,267	18,124				12	821
西川町							7/28 13:00	84	187	4	60
朝日町				7/28 11:35	2,395	6,613				4	75
大江町				7/28 13:00	95	246				7	157
村山市	7/28 16:00	8,117	23,372	7/28 11:30	8,117	23,372				17	186
東根市				7/28 18:50	2,876	8,833	7/28 11:45	95	261	15	992
尾花沢市				7/28 12:10	228	676	7/28 10:00	244	721	11	74
大石田町	7/28 19:30	1,028	3,074	7/28 13:00	1,028	3,074	7/28 10:27	1,028	3,074	6	801
新庄市	7/28 18:50	158	442				7/28 13:30	696	1,907	5	90
最上町							7/28 14:10	2,843	8,368	6	10
舟形町	7/28 22:55	21	37	7/28 21:45	21	37				2	40
大蔵村	7/28 15:20	452	1,414	7/28 17:30	519	1,645				9	469
戸沢村	7/28 14:50	699	1,622				7/28 14:55	264	673	3	347
米沢市							7/28 17:20	6,377	16,036	6	13
南陽市	7/28 15:10	3,300	9,393	7/28 13:00	3,300	9,393	7/28 11:30	1,187	3,304	25	453
高畠町				7/28 13:40	4,950	15,000				17	82
川西町							7/28 18:26	5,069	14,837	7	38
長井市				7/28 14:10	1,306	3,594				16	65
小国町							7/28 13:30	419	1,155	2	0
白鷹町				7/28 16:00	40	124	7/28 12:20	4,734	13,331	6	136
飯豊町				7/28 18:30	6	12				3	14
鶴岡市	7/28 13:45	51	143	7/28 15:50	1,646	4,188				6	182
酒田市							7/28 19:35	14,027	37,475	65	269
三川町				7/28 15:30	105	347				2	74
庄内町				7/28 16:46	90	302	7/28 14:30	65	216	6	27
合計	13市町村	32,834	94,121	23市町村	53,568	155,971	17市町村	40,945	112,388	358	10,099

※時間は初めて発令した時間を記載

(2) 避難所開設状況 (8/16 9:00 現在)

市町村名	開設箇所数	現避難者数	摘要
大蔵村	2か所	1人	再開設(7/31 9:00) 自宅被災のため、復旧まで避難
(1村)	2か所	1人	

5 停 電 (7/29 19:00 までに全て復旧)

市町村	主な地域名	発生時刻	復旧時刻	延べ停電戸数
山形市	村木沢	7/28 16:35	7/29 11:00	136 戸
上山市	高野、永野	7/28 17:45	7/29 13:15	370 戸
山辺町	畑谷	7/28 16:35	7/29 19:00	13 戸
河北町	若木、西里、谷地	7/28 16:37	7/28 18:35	1,469 戸
西川町	入間	7/28 15:04	7/28 22:31	12 戸
村山市	富並	7/28 14:53	7/28 15:54	10 戸
大石田町	駒籠	7/28 18:32	7/28 19:54	187 戸
	田沢、豊田、横山	7/28 22:44	7/29 17:10	40 戸
大蔵村	赤松、南山、清水	7/28 16:37	7/28 21:44	507 戸
戸沢村	角川	7/28 16:37	7/28 21:44	159 戸
計				2,903 戸

6 上水道施設

○尾花沢市大石田町環境衛生事業組合

豊田水源場の原水濁度（にごり）上昇及び施設の浸水により断水（7/29 9:00～、5,429 戸、16,760 人）、応急給水車（11 台）による応急給水実施（7/29 9:00～）。

- ・ 7/31 施設点検完了
- ・ 8/1 水質検査終了（安全確認済）
配水池への送水と水道管の点検作業が完了した地域から給水再開
14:45 大石田町では、一部地域から給水再開。22:10 全戸断水解消。
15:10 尾花沢市では、一部地域から給水再開
- ・ 8/2 19:00 尾花沢市 全戸断水解消

○大蔵村

土砂崩れによる水道管の破損により断水（7/29 19:00～）、村で給水袋により給水実施。

- ・ 7/29 19:00～ 塩地区 36 戸、109 人
- ・ 7/30 13:00～ 藤田沢地区 19 戸、60 人 桂地区 17 戸、47 人（対象地区追加）
- ・ 7/30 応急復旧完了
- ・ 8/1 水質検査終了（安全確認済）
16:00 全戸断水解消

○新庄市

新庄市畑地区の取水施設が浸水し、取水停止（設備機器の一部が故障）。

7/30 午前中に浸水が解消し、設備の動作確認と復旧作業を実施。

給水車 3 台で配水池に水道水を運搬（7/30 8:00～）し、各家庭（15 戸）に給水を継続。設備修理中は安全性確保のため、飲用水については給水車で対応し、水道水は生活用水のみでの使用を住民に対し周知。

- ・ 8/5 11:30 水質検査終了（安全確認済）
- ・ 8/5 12:00 使用制限解消（復旧）

○舟形町

最上川の堀内橋に併設されている水道管に流木が衝突し、漏水が発生。

- ・ 7/30 13:00～16:00（3時間）作業断水を行い、漏水復旧工事を実施。
- ・ 7/30 16:00 漏水復旧工事完了（通常給水再開）

7 バ ス (8/16 9:00 現在)

路線バス

- ・ 山形～長井線（山交バス） 一部区間迂回運行(一部区間運休)※
- ※国道 348 号線（白鷹町滝野地区）における土砂災害のため

8 道 路

○通行規制状況 (8/16 9:00 現在)

(箇所)

種別	全面通行止め 継続中	片側交互通行等 継続中	合計 継続中（規制全体）
高速道路	0	0	0 (10)
国管理道路	0	0	0 (7)
県管理道路	<u>21</u>	<u>11</u>	<u>32 (137)</u>
合計	<u>21</u>	<u>11</u>	<u>32 (154)</u>

○被害状況 (8/16 9:00 現在・調査継続中)

- (1) 県管理道路 78 路線 327 箇所(路肩欠損、法面崩壊、土砂流入など)
- (2) 市町村管理道路 12 路線 15 箇所

9 河 川

○被害状況 (8/16 9:00 現在・調査継続中)

- (1) 県管理河川 133 河川 602 箇所
- (2) 市町村管理河川 19 河川 20 箇所

10 土砂災害

○被害状況 (8/16 9:00 現在・調査継続中)

37 箇所

11 教育関係

- 7月28日 ・ 休 校
- ・ 小学校 4校（庄内地域4）
 - ・ 高等学校(公立) 9校（村山1、最上5、置賜1、庄内2）
 - ・ 大学(公立) 1校（村山1）
 - ・ 短期大学(私立) 1校（村山1）

	・ 授業終了繰り上げ	・ 小学校 119 校 (村山 57、最上 4、置賜 29、庄内 29)
		・ 中学校 26 校 (村山 16、最上 1、置賜 4、庄内 5)
		・ 高等学校(公立) 22 校 (村山 13、置賜 7、庄内 2)
		・ 高等学校(私立) 11 校 (村山 6、置賜 2、庄内 3)
		・ 特別支援学校 2 校 (村山 2)
7月29日	・ 休 校	・ 小学校 32 校 (村山 29、最上 3)
		・ 中学校 14 校 (村山 11、最上 3)
		・ 高等学校(公立) 7 校 (村山 2、置賜 4、庄内 1)
		・ 高等学校(私立) 1 校 (村山 1)
		・ 特別支援学校 4 校 (村山 4)
		・ 大学(私立) 1 校 (村山 1)
		・ 短期大学(私立) 1 校 (村山 1)
		・ 専門学校 2 校 (置賜 2)
	・ 授業開始繰り下げ	・ 小学校 6 校 (村山 4、置賜 2)
		・ 中学校 5 校 (村山 5)
		・ 高等学校(公立) 1 校 (村山 1)
	・ 授業終了繰り上げ	・ 小学校 6 校 (村山 5、最上 1)
		・ 中学校 2 校 (村山 2)
		・ 高等学校(公立) 2 校 (村山 1、置賜 1)
		・ 高等学校(私立) 2 校 (村山 1、庄内 1)
7月30日	・ 休 校	・ 小学校 6 校 (村山 5)
		・ 中学校 4 校 (村山 3、最上 1)
7月31日	・ 休 校	・ 小学校 5 校 (村山 5)
		・ 中学校 3 校 (村山 3)
	・ 授業終了繰り上げ	・ 小学校 1 校 (最上 1)
		・ 中学校 1 校 (最上 1)

12 教育関係施設 小学校 6 校 (雨漏り等)、高等学校 15 校 (浸水等)、特別支援学校 4 校 (雨漏り等)、社会教育施設 4 施設 (雨漏り等)

13 児童関係施設 建物被害 9 施設
 保育所等 2 園、(床上浸水 1 園、雨漏り 1 園)、
 認定こども園 2 園 (床下浸水 1 園、雨漏り 1 園)、
 幼稚園 4 園 (床下浸水 1 園、雨漏り 3 園)、
 子育て拠点施設 1 か所 (床上浸水)

休園状況（8月4日までに全て解消）

7月29日 14施設

保育所等5園、認定こども園2園、幼稚園2園、
放課後児童クラブ4施設、児童センター1施設

7月30日 14施設

保育所等7園、認定こども園1園、幼稚園1園、
放課後児童クラブ4施設、児童センター1施設

7月31日 12施設

保育所等7園、認定こども園1園、
放課後児童クラブ4施設

8月1日 12施設

保育所等7園、認定こども園1園、
放課後児童クラブ4施設

8月3日 1施設

保育所等1園

14 医療福祉施設

(1) 県出先機関

- ・ 県立保健医療大学
被害情報なし、7/28 臨時休講、7/29 通常授業。
- ・ こども医療療育センター庄内支所
入口前道路（市道）冠水に伴う排水不良により外来診察室へ水の逆流現象あり、7/28 午後休診。7/29 通常診療。

(2) その他

- ・ 病院、診療所 14 施設（浸水、断水）※8/7 全施設診療再開
- ・ 薬局 6 施設（浸水、断水）※8/7 全施設営業再開
- ・ 高齢者福祉施設等 7 施設（浸水、停電、土砂流入等）※ 1 施設休止中

<福祉施設の避難状況>

① 高齢福祉施設等

	施設等名称	市町村	備考
特別養護老人ホーム 指定短期入所生活介護施設	蓬仙園	上山市	土砂災害警戒区域 裏山で土砂崩れ 7/29 避難解除
認知症対応型通所介護	ケアステージおれんじ二色根	南陽市	洪水浸水想定区域 7/30 避難解除
認知症対応型共同生活介護	グループホームぬくもりの家	南陽市	洪水浸水想定区域 7/29 避難解除
特別養護老人ホーム	万世園	米沢市	土砂災害警戒区域 7/29 避難解除
小規模多機能型居宅介護	小規模多機能ふよう	酒田市	洪水浸水想定区域 7/29 避難解除

認知症対応型共同生活介護	グループホームひより	酒田市	洪水浸水想定区域 7/29 避難解除
認知症対応型共同生活介護	ライフステーション寺津	天童市	7/29 避難解除
認知症対応型共同生活介護	ライトステーション中山	中山町	土砂災害警戒区域 7/29 避難解除
有料老人ホーム	あっとホーム太陽なかやまハウス	中山町	洪水浸水想定区域 7/29 避難解除
グループホーム	もも太郎さん	大石田町	洪水浸水想定区域 7/29 避難解除
特別養護老人ホーム	こぶし荘	南陽市	土砂災害警戒区域 近隣の法面が崩落 7/29 避難解除
地域密着型特別養護老人ホーム	眺葉の家	河北町	洪水浸水想定区域 7/29 避難解除
有料老人ホーム	ナデシコの家	南陽市	土砂災害警戒区域 7/29 避難解除
小規模多機能型居宅介護	とこしえ二色根	南陽市	洪水浸水想定区域 7/29 避難解除

②障がい福祉サービス事業所

	施設等名称	市町村	備考
障がい者支援施設	光風園	酒田市	洪水浸水想定区域 7/29 避難解除
グループホームセンター	愛光園	鶴岡市	土砂災害警戒区域 7/29 避難解除
共同生活援助事業所	みやま荘	河北町	浸水の恐れ 7/29 避難解除
共同生活援助	グループホーム支援センター なかやま「雨宿館」	中山町	避難勧告 7/29 避難解除
共同生活援助	吹浦荘酒田共同生活事業所	酒田市	避難準備警報 7/29 避難解除
共同生活援助	ワークショップ明星園共同生活事業所「まつなみホーム」	山形市	土砂災害警戒区域 7/28 避難解除
共同生活援助	希望が丘西置賜共同生活事業所 (第1、3、4ホーム) 希望が丘米沢共同生活事業所 (第2、3ホーム、ぽっけ)	長井市 米沢市 高島町	洪水浸水想定区域 7/29 避難解除

15 商工業関係施設

- ①商工会、商工会議所等からの聞き取りによる建物浸水等 108社（14市町村）
 小売業・卸業 23社、飲食業 13社、製造業 40社、建設業 15社、
 サービス業・その他 17社
- ②商工会 1施設（床下浸水）
- ③金融機関 2施設（床上浸水、研修所床上浸水）
- ④採石場 2箇所
- ・大石田の採石場において崩落が発生し、土砂が隣接する農道及び農地（耕作放棄地）に堆積した。採石事業者が土砂撤去を実施し、7月31日に完了。
 - ・大江町の採石場の裏山が崩落し、土砂が採石場内に流入したため、資材置場の小屋等が損壊した。人的被害や採石場外への被害は発生していない。
- ⑤宿泊施設 6施設（建物浸水等）
- ⑥その他
- ・産業労働部中小企業振興課内に「大雨被害特別金融相談窓口」を設置
 （令和2年7月30日）

16 農林水産被害 （別添参照）

17 公共施設被害 ・ 県庁舎（知事局棟） 雨漏り2カ所

18 災害廃棄物 （8/16 9:00 現在）

市町村	累計処分量	仮置場の設置状況
鶴岡市	発生量推計中	設置1箇所⇒現在0箇所 ・湯野沢地内（8月3日閉鎖）
村山市	発生量推計中	設置5箇所⇒現在5箇所 ・大淀公民館（大字大淀地内） ・眺望公園予定地（長島地内） ・向原緑地公園（大字楯岡地内） ・中央市道北側（中央二丁目地内） ・元村山警察第3号職員アパート（中央二丁目地内）
天童市	発生量推計中	設置2箇所⇒現在1箇所 ・JAてんどう寺津青果物集荷所東側（大字寺津地内）（7月31日閉鎖） ・中央公園西側駐車場（東本町一丁目地内）
東根市	発生量推計中	設置1箇所⇒現在1箇所 ・民間企業の資材置場（大字松沢地内）

河北町	発生量推計中	設置7箇所⇒現在4箇所 ・農業交流体験施設（大字溝延地内） ・田井ふれあいセンター（大字田井地内） ・押切公民館（大字谷地地内）（8月11日閉鎖） ・改目公民館（大字吉田地内）（8月10日閉鎖） ・ひなのひろば（大字谷地ひな市地内） （8月5日閉鎖） ・大字吉田地内 ・ポケットパーク（大字吉田地内）
大江町	発生量推計中	設置6箇所⇒現在0箇所 ・大字左沢地内5箇所（8月12日閉鎖） ・大字荻野地内1箇所（8月12日閉鎖）
大石田町	発生量推計中	設置1箇所⇒現在1箇所 ・大字大石田地内
大蔵村	発生量推計中	設置2箇所⇒現在0箇所 ・肘折いで湯館駐車場（大字南山地内） （8月4日閉鎖） ・大蔵村運動公園（大字清水地内） （8月6日閉鎖）

〔設置（8市町村・25箇所）⇒現在（5市町村・12箇所）〕

※ 他の被災市町村は仮置場を設けず対応中

19 その他

(1) 廃棄物処理施設（村山市大字富並地内（「3 孤立集落のNo.14」の再掲））

7/28 市道の土砂崩れにより施設が孤立。従業員14名が帰宅できず施設に宿泊。

7/29 市の了解を得て事業者が復旧作業。15時45分復旧。従業員は全員帰宅。

7/30 事業者が現場確認し、廃棄物の受入れについて再開済み。

(2) 県管理施設

① 県立自然博物館（西川町）

- ・園内歩道木橋 2基流出、1基折損
- ・小規模土砂崩れ 1箇所
- ・石積水路破損 2箇所

② 飯豊山登山道（小国町）

- ・桧山沢吊橋が踏板傾きにより通行不能
- 流木撤去完了し復旧（8/11 16時時点）

(3) 温泉（主に源泉）関連

① 肘折温泉（大蔵村）

- ・源泉2箇所の浸水被害
- 浸水が解消し配湯確認（7/31 13時時点）
- ・冷水井戸が浸水被害
- 浸水が解消し復旧（8/4 13時時点）

- ・温泉旅館 床下浸水 1 件（「15 商工業関係施設、⑤宿泊施設」のうちの 1 施設（再掲））
 - ②左沢温泉（大江町）（「15 商工業関係施設、⑤宿泊施設」のうちの 1 施設（再掲））
 - ・温泉旅館 床上浸水 1 件、温泉汲上げポンプ故障、配管破損
 - ・被害が大きいため、営業再開は未定
 - ③海老鶴温泉（河北町）
 - ・源泉井戸に浸水し、温泉汲み上げ不可
 - 温泉汲上げ再開（7/31 13時時点）
 - ・施設内で飲用に用いている井戸が被災し、営業再開は未定
- (4) 浄化槽関係**（村山市、中山町、大江町、河北町、大石田町、大蔵村、白鷹町、計 7 市町村）
- ・浸水区域での浄化槽被害 72基（土砂流入、ブローワー水没など）（調査継続中）

Ⅲ 県及び市町村等の対応

1 山形県災害対策本部設置（7/28 21:30）

2 市町村災害対策本部設置状況（8/16 9:00 現在）

市町村名	設置日時	廃止	市町村名	設置日時	廃止
寒河江市	7/28 06:00		大江町	7/28 13:00	
山形市	7/28 10:40	7/29 12:33	西川町	7/28 13:30	
村山市	7/28 11:30		庄内町	7/28 16:30	7/29 17:30
山辺町	7/28 11:30	7/29 10:55	高畠町	7/28 13:40	
朝日町	7/28 12:00	7/29 17:30	白鷹町	7/28 13:40	
新庄市	7/28 13:00		鶴岡市	7/28 13:45	8/4 18:00
上山市	7/28 13:00	7/29 07:15	長井市	7/28 11:50	7/28 23:00
戸沢村	7/28 14:00		天童市	7/28 13:30	
大蔵村	7/28 15:20		酒田市	7/28 19:00	7/29 13:00
中山町	7/28 13:45		川西町	7/28 16:13	
三川町	7/28 14:30	7/30 09:00	大石田町	7/28 17:00	
河北町	7/28 16:00		東根市	7/28 18:50	
飯豊町	7/28 18:30	7/29 14:10	舟形町	7/29 8:30	
南陽市	7/28 13:00		尾花沢市	8/3 9:00	

3 災害救助法の適用

県内の 31 市町村に対し、災害救助法の適用を決定（適用月日：7 月 28 日）

4 自衛隊災害派遣

- 7 月 30 日 自衛隊に対し災害派遣要請（給水活動への支援）
- 7 月 31 日 9:00～ 自衛隊による給水活動（尾花沢市・大石田町、給水車 6 台）
- 8 月 2 日 19:00 給水活動終了

5 日赤山形県支部による災害救護活動

- 7月29日 ・大石田町（大石田町役場、大石田中学校）
 段ボールベッド15個、タオルケット20枚、緊急セット4個
- ・大蔵村（大蔵村役場、大蔵小中学校）
 段ボールベッド15個、タオルケット100枚、毛布100枚、
 緊急セット10個
- 7月30日 ・村山市（村山市役所）
 緊急セット102個
- 7月31日 ・河北町（河北町福祉センター）
 タオルケット20枚、毛布20枚、緊急セット20個
- 8月1日 ・大江町（大江町役場）
 緊急セット48個、学用品セット10個
- 8月6日 ・山形市（山形市役所）
 タオルケット30枚、毛布10枚、緊急セット12個

6 災害ボランティア（8/16 9:00 現在）

- ・山形県災害ボランティア支援本部を設置（7月28日21時30分）
- ・市町村災害ボランティアセンター設置状況（7市町村）

市町村名	設置日	ボランティア受入状況等	活動状況	
			期間	
山形市	7/29	一般向け募集なし 〔市社会福祉協議会ボランティア登録者、 地域ボランティア、青年会議所に声掛け〕	期間	7/30～8/15
			団体	9団体 64人
			個人	10人
村山市	7/30	募集中 〔8/1～市内の方のみ受入 8/9～16 活動休止〕	期間	8/1～8/15
			団体	5団体 55人
			個人	191人
河北町	7/30	募集中 〔8/1、8/2 河北町内在住又は河北町内に勤務、 通学の方のみ受入 8/3～県内の方のみ受入 8/10～16 活動休止〕	期間	8/1～8/15
			団体	13団体 204人
			個人	110人
大石田町	7/30	一般向け募集なし 〔町内の団体や、問い合わせのあった個人 を受け入れ（充足した段階で受入中止） 8/8～10 活動休止〕	期間	7/31～8/15
			参加者数511名 ※団体数等内訳確認中	
大江町	7/30	募集終了 〔ニーズがあった場合、再募集する場合がある〕	期間	8/1～8/15
			団体	34団体 269人
			個人	71人

大蔵村	7/31	一般向け募集なし 〔8/2～村内の団体や、問い合わせのあった個人を受け入れ（充足した段階で受入中止） 8/10～21 活動休止〕	期間	8/2～8/15
			団体	12 団体 83 人
			個人	一人
中山町	7/31	一般向け募集なし 〔町内の福祉団体等に声掛け〕	期間	8/1～8/15
			団体	1 団体 5 人
			個人	一人

ボランティア活動人数 延べ1,573人

(物資の支援)

○イオン東北株式会社

- ・災害ボランティア活動への協力に係る申し出（7月31日）
- ・山形県災害ボランティア支援本部を通じて7市町村の災害ボランティアセンターへ物資を提供（8月1日、7日）

	飲料水 (555ml) (本)	塩タブレット(個)	土嚢袋 (枚)	消毒薬 (本) オスバン 600ml
山形市	※216	※100	2,000	10
村山市	0	※300	2,000	5
中山町	168	125	2,400	7
河北町	※360	※300	2,400	7
大江町	144	100	2,000	7
大石田町	※360	※300	2,000	7
大蔵村	168	125	2,000	7
計	1,416	1,350	14,800	50

※印は8月1日、それ以外は8月7日に提供

7 県から市町村への職員派遣 (7/29～)

市町村名	業務内容	職種	派遣元	派遣状況
山形市	災害査定に向けた準備・助言	農士	村山総合支庁	7/29に1名（農村整備課職員）を派遣済
		林務	村山総合支庁	8/3,6に延べ4名（森林整備課職員）を派遣済
上山市	災害査定に向けた準備・助言	農士	村山総合支庁	7/29に延べ2名（農村計画課、農村整備課職員）を派遣済
		林務	村山総合支庁	8/6に2名（森林整備課職員）を派遣済
天童市	災害査定に向けた準備・助言	農士	村山総合支庁	7/30～8/4に延べ6名（農村計画課、農村整備課職員）を派遣済
山辺町	災害査定に向けた準備・助言	農士	村山総合支庁	8/4に1名（農村計画課職員）を派遣済
		林務	村山総合支庁	7/31,8/3～4に延べ6名（森林整備課職員）を派遣済

中山町	災害査定に向けた準備・助言	農土	村山総合支庁	8/3に1名（農村整備課職員）を派遣済
寒河江市	災害査定に向けた準備・助言	農土	村山総合支庁	8/3～4に延べ4名（西村山農村整備課職員）を派遣済
		林務	村山総合支庁	8/4に2名（森林整備課職員）を派遣済
河北町	災害査定に向けた準備・助言	農土	村山総合支庁	7/29～8/7に延べ9名（農村計画課、西村山農村整備課職員）を派遣済
		林務	村山総合支庁	7/31, 8/6に延べ4名（森林整備課職員）を派遣済
		土木	県土整備部	8/5に1名（砂防・災害対策課職員）を派遣済
			村山総合支庁	8/5に1名（西村山道路計画課職員）を派遣済
西川町	災害査定に向けた準備・助言	林務	村山総合支庁	8/3, 5に延べ4名（森林整備課職員）を派遣済
朝日町	災害査定に向けた準備・助言	農土	村山総合支庁	7/30～8/7に延べ10名（農村計画課、西村山農村整備課職員）を派遣済
		林務	村山総合支庁	7/30～31に延べ4名（森林整備課職員）を派遣済
大江町	災害査定に向けた準備・助言	農土	村山総合支庁	7/29～31, 8/3～4に延べ6名（西村山農村整備課職員）を派遣済
		林務	村山総合支庁	7/30～31, 8/4～5に延べ8名（森林整備課職員）を派遣済
		土木	県土整備部	7/31に2名（砂防・災害対策課職員）を派遣済
			村山総合支庁	7/31に1名（西村山道路計画課職員）を派遣済
村山市	災害査定に向けた準備・助言	農土	村山総合支庁	7/29, 8/3に延べ4名（農村計画課、北村山農村整備課職員）を派遣済
		林務	村山総合支庁	7/30に2名（森林整備課職員）を派遣済
東根市	災害査定に向けた準備・助言	農土	村山総合支庁	8/4に2名（北村山農村整備課職員）を派遣済
		林務	村山総合支庁	7/31, 8/4に延べ3名（森林整備課職員）を派遣済
尾花沢市	災害査定に向けた準備・助言	農土	村山総合支庁	8/5に1名（北村山農村整備課職員）を派遣済
大石田町	健康相談業務への支援	保健師	村山総合支庁	7/31に2名（村山保健所職員）を派遣済
	災害査定に向けた準備・助言	農土	村山総合支庁	8/5に1名（北村山農村整備課職員）を派遣済

		林務	村山総合支庁	7/30 に 2 名（森林整備課職員）を派遣済
新庄市	災害査定に向けた準備・助言	農土	最上総合支庁	7/29 に 1 名（農村計画課職員）を派遣済
		林務	最上総合支庁	7/29, 8/4 に延べ 5 名（森林整備課職員）を派遣済
金山町	災害査定に向けた準備・助言	林務	最上総合支庁	7/30～31, 8/2 に延べ 6 名（森林整備課職員）を派遣済
最上町	災害査定に向けた準備・助言	林務	最上総合支庁	8/4, 6 に延べ 6 名（森林整備課職員）を派遣済
舟形町	災害査定に向けた準備・助言	農土	最上総合支庁	8/3 に 1 名（農村計画課職員）を派遣済
		林務	最上総合支庁	7/29, 8/4, 6 に延べ 11 名（森林整備課職員）を派遣済
真室川町	災害査定に向けた準備・助言	林務	最上総合支庁	7/30～31, 8/4～5 に延べ 9 名（森林整備課職員）を派遣済
大蔵村	災害査定に向けた準備・助言	農土	最上総合支庁	7/30, 8/3 に延べ 5 名（農村計画課職員）を派遣済
		林務	最上総合支庁	7/30～31, 8/3～4, 6 に延べ 16 名（森林整備課職員）を派遣済
鮭川村	災害査定に向けた準備・助言	林務	最上総合支庁	8/4 に 1 名（森林整備課職員）を派遣済
戸沢村	災害査定に向けた準備・助言	農土	最上総合支庁	7/29 に 1 名（農村計画課職員）を派遣済
		林務	最上総合支庁	7/29～31, 8/3～5 に延べ 10 名（森林整備課職員）を派遣済
米沢市	災害査定に向けた準備・助言	農土	置賜総合支庁	7/29, 8/3 に延べ 2 名（農村計画課職員）を派遣済
南陽市	災害査定に向けた準備・助言	農土	置賜総合支庁	8/3～7 に延べ 6 名（農村計画課職員）を派遣済
		林務	置賜総合支庁	8/3 に 2 名（森林整備課職員）を派遣済
川西町	災害査定に向けた準備・助言	農土	置賜総合支庁	7/30, 8/5 に延べ 5 名（農村計画課職員）を派遣済
		林務	置賜総合支庁	8/4 に 2 名（森林整備課職員）を派遣済
長井市	災害査定に向けた準備・助言	農土	置賜総合支庁	7/29 に 1 名（農村計画課職員）を派遣済
		林務	置賜総合支庁	8/4 に 2 名（森林整備課職員）を派遣済
白鷹町	災害査定に向けた準備・助言	土木	県土整備部	8/4 に 2 名（砂防・災害対策課職員）を派遣済
			置賜総合支庁	7/31, 8/4 に延べ 5 名（西置賜道路計画課職員・西置賜河川砂防課職員）を派遣済
		農土	置賜総合支庁	7/30, 8/5 に延べ 4 名（農村計画課職員）を派遣済
		林務	置賜総合支庁	7/31, 8/3～6 に延べ 14 名（森林整備課職員）を派遣済

飯豊町	災害査定に向けた準備・助言	林務	置賜総合支庁	8/5 に 3 名（森林整備課職員）を派遣済
鶴岡市	災害査定に向けた準備・助言	農土	庄内総合支庁	7/29～8/7 に延べ 17 名（農村計画課職員）を派遣済
		林務	庄内総合支庁	7/30～31, 8/3～5 に延べ 15 名（森林整備課職員）を派遣済
酒田市	災害査定に向けた準備・助言	農土	庄内総合支庁	7/30, 8/7 に延べ 4 名（農村計画課職員）を派遣済
		林務	庄内総合支庁	7/29 に 3 名（森林整備課職員）を派遣済
庄内町	災害査定に向けた準備・助言	農土	庄内総合支庁	7/30～31 に延べ 2 名（農村計画課職員）を派遣済
計				31 市町村 延べ 257 名 （農土：97 名、林務：146 名、 土木：12 名、保健師：2 名）

8 その他の支援

(1) 断水地域でのミルク用等の飲料水の配布

断水地域で 0 歳児がいる世帯を対象に、ミルク用等の飲料水として、1 世帯当たり 1 ケース（500ml×24 本）を配布（県企業局提供）

- ・尾花沢市（7/30 46 世帯）
- ・大石田町（7/31 20 世帯）

(2) 断水地域への特殊食品の提供

山形県栄養士会から特殊食品（液体ミルク 125ml／1 本）を提供

- ・尾花沢市（7/31 60 本）
- ・大石田町（7/31 140 本）

(3) 災害義援金

8/5 災害義援金の受付を開始（12/28 まで）

9 政府への要望

7/31 政府に対し緊急要望を実施

- ・要望内容：激甚災害の指定、政府の対策パッケージによる支援、災害復旧事業の推進
- ・要望先：内閣官房長官、内閣府防災担当大臣、農林水産大臣、国土交通大臣、財務大臣

以上

令和 2 年 8 月 17 日
防災くらし安心部

7 月 27 日からの大雨に係る被害額について

1. 道路・河川関係（調査継続中）

（百万円）

区 分	被災数		被害額
県管理施設			
道 路	78 路線	327 箇所	約 3,900
河 川	133 河川	602 箇所	約 13,902
砂 防	37 箇所		約 4,251
下水道	2 箇所		約 7
市町村管理施設	（調査継続中）		
合 計			約 22,060

2. 農林水産関係（調査継続中）

（百万円）

区 分	被災数		被害額
農作物等	農作物等 家畜等	2,488.4ha 2 件	1,770
施 設	102 件		101
水産関係	11 件		11
農地・農業用施設	1,517 箇所		1,673
森林関係	758 箇所		2,072
合 計			5,628

※ 四捨五入しているため、合計と内訳が一致しない場合がある。

合計 約 277 億円 （調査継続中）

災害見舞金の見直しについて（案）

○ 住家の被災に対する災害見舞金

- ・ 交付範囲の拡大
 - ・ 交付金額の引上げ
- ⇒ 被災者の生活再建を後押し

【現行】

交付対象	全 壊	半 壊 (大規模半壊、半壊)
交付金額	20 万円	10 万円

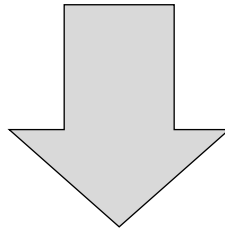

【見直し案】

交付対象	全 壊	半 壊 (大規模半壊、半壊)	<u>一部破損</u> <u>床上浸水</u>
交付金額	<u>30 万円</u>	<u>20 万円</u>	<u>10 万円</u>

7 月 27 日からの大雨に係る被害状況等について

(県土整備部所管分)

1. 県管理施設の被害状況

道路・河川等 968箇所 ・ 被害額 約221億円

【内 訳】 (百万円)

区 分	被災数	被害額
道 路	78 路線 327 箇所	約 3,900
河 川	133 河川 602 箇所	約 13,902
砂 防	37 箇所	約 4,251
下水道	2 箇所	約 7
合 計		約 22,060

※8月16日時点(調査継続中)。なお、被害額は概算額を計上。

2. 災害への対応状況

(1) 再度災害防止(応急対策)の対応状況

【道 路】

- ・ 全面通行止箇所…観測機器や、う回路などを設置。
- ・ 片側交互通行箇所…大型土のうを設置し、背後に堆積ポケットを設けるなどを実施。
- ・ 即時通行箇所…流出土砂の撤去などを実施。

【河 川】

- ・ 築 堤 箇 所…大型土のうで仮堤防を設置。
- ・ 人家への影響が懸念される箇所…大型土のうなどで浸食防止対策を実施。
- ・ 人家への影響が懸念されない箇所…立ち入り禁止対策を実施。

【がけ崩れ】

- ・ 人家への影響が懸念される箇所…土砂撤去、ブルーシートの設置を実施。大型土のうで仮設土留壁を設置。
- ・ 人家への影響が懸念されない箇所…土砂撤去、ブルーシートの設置を実施。

【地すべり】

- ・ 既知の地すべり…すでに設置してある伸縮計などで、挙動を把握。
- ・ 新たな地すべり…ブルーシートの設置、大型土のうの設置を実施。伸縮計を設置し挙動を把握。

(2) 市町村、関係機関と連携した取り組み状況

○国から県への技術的支援

- ・「TEC-FORCE 高度技術指導班(国土交通省)」の派遣を要請し、技術的助言を求めている。

○県から市町村への技術的支援

- ・大江町、白鷹町、河北町に、災害査定に向けた準備・助言のため、砂防・災害対策課及び総合支庁の職員を派遣（7月31日、8月4日、8月5日）

○市町村から県への協力

- ・地域住民からの通報等を受けた被災箇所・被災状況の報告

3. 公共土木施設災害復旧事業のスケジュール

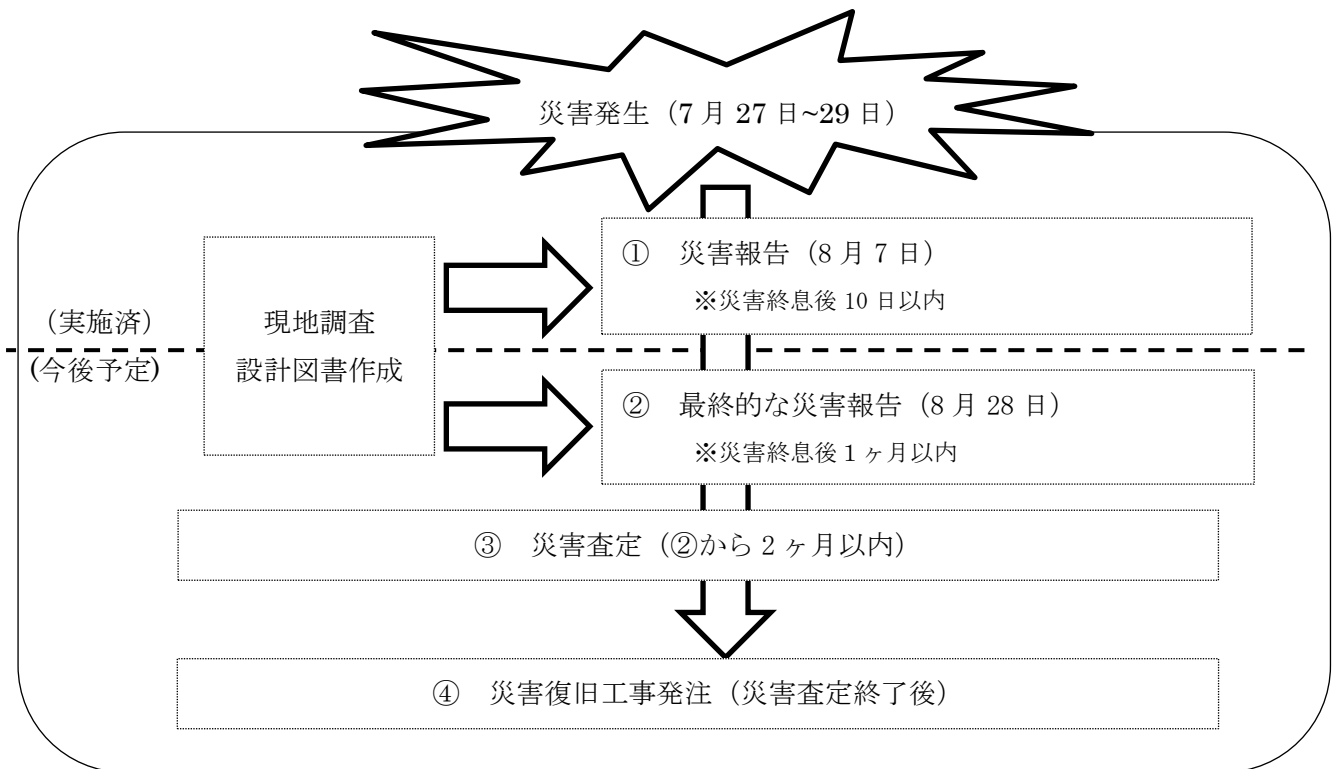

以上

主な応急復旧の状況(道路) 8月14日(金)現在



被災状況



応急復旧状況

1 (一)片倉塩線 (大蔵村南山) 道路欠損



被災状況



応急復旧状況

2 (国)458号 (大蔵村南山) 土砂流出



被災状況



応急復旧状況

3 (国)348号 (白鷹町滝野) 路肩崩落

主な応急復旧の状況(河川・砂防)

8月14日(金)現在



被災状況



1 白水川(東根市長瀬)堤防決壊



被災状況



応急復旧状況

2 本沢川(山形市長谷堂)護岸損壊



被災状況



応急復旧状況

3 白岩(寒河江市白岩)がけ崩れ

7月27日からの大雨の被災者向け住宅に関する支援の方策(案)

住宅の復旧・修繕への支援

1 目的

令和2年7月豪雨による被災住宅の再建に対し、県・市町村が協力して被災者を支援する新たな制度を創設する。

2 内容等

(1) 対象者

今回の豪雨で被災した住宅の居住者

(2) 支援額

被災した住宅のリフォーム工事（被災箇所の復旧・修繕工事含む。）に対して市町村が補助する場合、県が市町村補助額の2分の1相当額（上限15万円）を上乗せする。

(3) 申請手続き

被災者負担軽減のため、市町村を通じた間接補助とする。なお、市町村と連携して被災者向けにチラシや広報誌で周知する。

3 その他

(1) 災害復旧・住宅再建を目的とするため、住宅の性能・工事内容及び施工業者（県内・県外）に条件を設けないこととする。

(2) 施工前後の写真があれば、補助金交付決定前の工事着手を認める。

(3) 被災戸数の多い主な市町村における補助制度の検討状況は次のとおり。

村山市	制度創設済。8月11日から受付開始。 〔補助率3/10、補助金上限30万円/戸〕
-----	---

以上

7月27～29日の大雨による農林水産被害について

調査継続中

被害種別	被害数量	被害額 (百万円)	内訳	被害発生地域
農作物等	2,488.4 2 件	1,770		
穀物・いも・豆類	2,039.1 ha	646	水稲・大豆・そばの浸水・冠水・土砂流入等	山形市 上山市 天童市 中山町 寒河江市 河北町 朝日町 大江町 村山市 東根市 尾花沢市 大石田町 新庄市 舟形町 大蔵村 戸沢村 南陽市 高島町 川西町 長井市 白鷹町 鶴岡市 酒田市 三川町 庄内町
野 菜	226.9 ha	457	すいか・メロン・トマト・えだまめ・きゅうり・なす・ねぎ・アスパラガスの浸水・冠水・土砂流入等	山形市 上山市 天童市 山辺町 中山町 寒河江市 河北町 西川町 朝日町 大江町 村山市 東根市 尾花沢市 大石田町 新庄市 舟形町 大蔵村 戸沢村 南陽市 高島町 川西町 長井市 白鷹町 鶴岡市 酒田市 三川町 庄内町
果 樹	110.3 ha	508	りんご・ぶどう・西洋なし・ももの浸水等	上山市 天童市 山辺町 中山町 寒河江市 河北町 朝日町 大江町 村山市 東根市 南陽市 高島町 白鷹町 三川町
花 き	5.5 ha	29	トルコギキョウ・アルストロメリア・きく・ダリアの浸水等	山形市 寒河江市 西川町 朝日町 大江町 村山市 尾花沢市 大石田町 舟形町 南陽市 川西町 白鷹町 鶴岡市 庄内町
樹 体	39.9 ha	122	りんご・ぶどう・おうとうの枝折れ・倒木等	山形市 上山市 天童市 山辺町 寒河江市 河北町 朝日町 村山市 東根市 酒田市
そ の 他	66.7 ha	8	牧草の浸水・冠水等	天童市 河北町 村山市 川西町 酒田市 庄内町
家 畜 等	2 件	1	肉用牛・乳用牛の死亡	大蔵村 川西町
施 設	102 件	101		
パイプハウス等	44 件	48	パイプハウス・雨よけ施設の一部破損等	山形市 天童市 山辺町 寒河江市 河北町 西川町 朝日町 村山市 舟形町 白鷹町 鶴岡市
その他農業施設	55 件	12	果樹棚の一部損壊、機械の破損等	朝日町 舟形町 鶴岡市
畜産関係施設	3 件	41	機械の破損等	山形市 上山市 南陽市
水産関係	11 件	11		
水 産 物	4 件	7	ニジマスの流失等	山形市 東根市
水産関係施設	7 件	4	資材の流失、アユやなの破損等	山形市 大江町 村山市 東根市 尾花沢市 白鷹町
農地・農業用施設	1,517 箇所	1,673		
農 地	502 箇所	334	田・畑の法面崩落・土砂流入等	山形市 寒河江市 上山市 村山市 東根市 尾花沢市 山辺町 中山町 河北町 西川町 朝日町 大江町 大石田町 新庄市 最上町 舟形町 大蔵村 戸沢村 南陽市 高島町 川西町 小国町 白鷹町 鶴岡市 庄内町
農業用施設	1,013 箇所	1,339	水路・農道の法面崩落、水路の閉塞、揚水機場の浸水、頭首工・ため池堤体の損傷等	山形市 寒河江市 上山市 村山市 天童市 東根市 尾花沢市 山辺町 中山町 河北町 西川町 朝日町 大江町 大石田町 新庄市 最上町 舟形町 大蔵村 鮭川村 戸沢村 米沢市 長井市 南陽市 高島町 川西町 小国町 白鷹町 飯豊町 鶴岡市 酒田市 庄内町
農村生活環境施設	2 箇所		農集排施設の浸水、営農飲雑用水施設（導水管）の破断	西川町 大石田町
森林関係	758 箇所	2,072		
林 地	19 箇所	844	山腹崩壊、土砂流出	山形市 西川町 朝日町 大江町 村山市 大石田町 大蔵村 白鷹町 鶴岡市
林道施設	720 箇所	1,186	法面崩落、路肩欠壊、路体流出、路面洗堀等	山形市 上山市 天童市 山辺町 寒河江市 河北町 西川町 朝日町 大江町 村山市 東根市 大石田町 新庄市 最上町 舟形町 大蔵村 鮭川村 戸沢村 米沢市 南陽市 高島町 川西町 長井市 小国町 白鷹町 飯豊町 鶴岡市 酒田市 庄内町
治山施設	7 箇所	33	法面崩落、土留工破損等	山辺町 大江町 新庄市 舟形町 戸沢村 南陽市
林業・木材産業関連施設	8 箇所	8	施設の浸水等	山辺町 高島町 飯豊町 鶴岡市
林産関係施設	4 箇所	2	土砂流出による施設破損等	西川町 南陽市
合 計		5,628		32市町村

※ 被害額は100万円単位で四捨五入し表示（50万円未満は「0」と表示）している。

※ 四捨五入しているため、合計と内訳が一致しない場合がある。



7月27日からの大雨による農林水産関係の被害箇所

令和2年8月17日
農林水産部

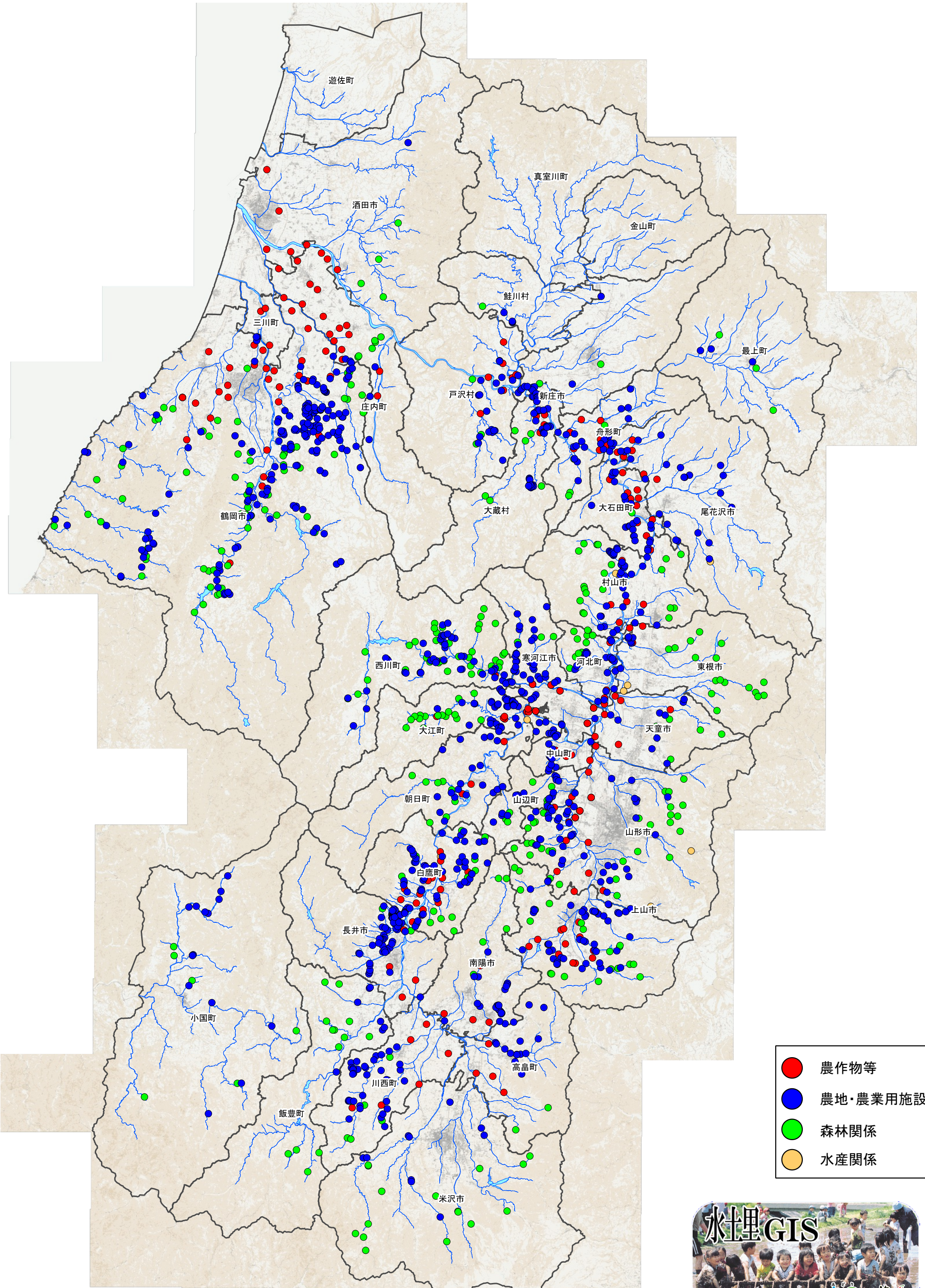

7月27日からの大雨被害に対する緊急対策

1 農林水産物等災害対策事業

(1) 小規模農地等災害緊急復旧対策

政府の災害復旧事業の対象とならない農地や農業用施設の小規模な被害の復旧に対する支援

- 実施主体 市町村、土地改良区、農業協同組合、農業法人、農業者等
- 補助率 県1/3、市町村1/6

(2) 林道等小規模災害緊急復旧対策

政府の災害復旧事業の対象とならない林道等の小規模な被害の復旧に対する支援

- 実施主体 市町村、林業事業者等
- 補助率 [林道(市町村管理)] 県1/3 [林内路網] 県1/3、市町村1/6

(3) 農作物等災害対策

農作物等の被害拡大を防止するための対策に対する支援

- 対象事業
 - ①病虫害蔓延防止に向けた農薬、樹勢又は草勢回復のための肥料や資材の購入
 - ②再播種用種子、補植用苗木等の購入
 - ③パイプハウス等農業施設及び付帯設備の復旧、農機具の修理・再取得
- 実施主体 農業協同組合、農業法人、農業者等
- 補助率 県1/3、市町村1/6(補植用苗木については、県1/2、市町村1/4)

2 山形県農林漁業天災対策資金及び山形県災害・経営安定対策資金

(1) 山形県農林漁業天災対策資金

- 資金使途 種苗、肥料、薬剤購入費、資材購入費(ビニールハウス等の簡易な施設の復旧費用)等の運転資金
- 貸付利率 0.80%(県と市町村との利子補給により0.80%まで引き下げ)
(融資機関が0.80%引き下げて無利子で貸付。)
- 償還期限 3～6年(据置期間なし)

(2) 山形県災害・経営安定対策資金

- 資金使途 農林漁業用施設、農地、機械等の原状復帰費用
- 貸付利率 (1)に同じ
- 償還期限 10年以内(うち据置期間3年以内)

7 月 27 日からの大雨に伴う肘折発電所の発電停止について

この度の大雨により東北電力ネットワーク(株)*の送電線鉄塔に倒壊の恐れが生じ、これに伴い当局の肘折発電所が 8 月 10 日以降、発電を停止している。

8 月 14 日の現地調査の結果、復旧には長期を要する見込みとなったことから、今後、関係者と連携して対応していく。

経過

7 月 27 日からの大雨により大蔵村柳淵地区で地すべりが発生し、当初は道路に亀裂が生じる程度だったが、8 月 9 日の降雨により地すべりが拡大し（幅約 200m、長さ約 150m）、東北電力ネットワーク(株)の送電線鉄塔に倒壊の恐れが生じた。これに伴い東北電力ネットワーク(株)からの要請に基づき、肘折発電所の発電を停止したものの。

復旧の見通し

8 月 14 日の午前中、県土整備部が土木災害専門家を招聘し現地調査を行ったところ、対策には長期を要するとのことであり、これに伴い肘折発電所の発電停止も長期に及ぶものと見込まれる。

(参考) 肘折発電所

所在地：大蔵村肘折地区（柳淵地区から約 5km 上流）

運転開始：昭和 45 年 2 月

最大出力：3,400kW

令和 2 年度供給予定電力量：17,434MWh

※東北電力ネットワーク(株)・・・東北電力の送電部門を所管する会社